南華日報

SOUTH CHINA DAILY NEWS
49-51 Hollywood Road, Hong Kong
Cable Address "SWENONIS" or 5478
Radio Address "SWENONIS" or 9850
TEL. {Editorial Dept. / Business Dept. 25012} P. O. Box 369

第二三三八號

本日出紙二大張每份零售港銀二仙

督印人廖修港

館址　香港荷里活道四十九至五十一號
電話　編輯部　營業部式五六一二
電報掛號　有線電五四七八　無線電九八五零
郵局信箱　三六九號
定報價目(均港幣計)
本港　每月五毫　全年五元五毫
中國內地　每月壹元壹毫　全年壹拾弍元
外國各埠　每月壹元七毫　全年壹拾九元
(郵費在內)(報費先惠)
廣告價目表可向營業部索取

香港荷里活道四十九號中國圖書印刷公司承印
香港政府特准掛號認為新聞紙類第一三六號

招考錄事

某大新聞機關招考錄事數名願者希於七八兩日午後二時至四時往東亞銀行七樓六零一號房應試

實業公報

本公報登載關於農林鑛工商漁牧及勞工命令法規公牘調查統計註册廣告等項每週出版一次訂價全年大洋五元郵費在內零售每册大洋一角凡關心實業法令及建設事業者均應購置一份以資參考如訂購者均請逕向實業部總務司第四科接洽可也

香港啤酒

用純淨麥精製成常飲之体力強壯每逢比賽決操勝算

各大商店均有出售

香港啤酒有限公司　都爹利街七号　電話二五一四六

遭灣嗱表　朗臣時表

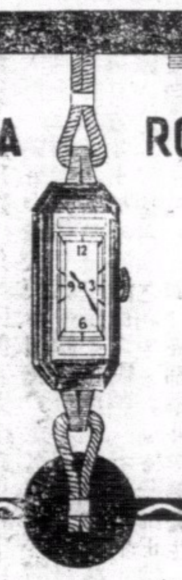

JUVENIA 遭灣嗱表　RONSON 朗臣時表

總經理　港粵　利安鐘表行

香港皇后大道中　電話弍一六一六號
廣州市十八甫路　電話一五四五五號

花容電髮

女士們想要頭髮摩登美觀嗎?本號選用美國上等藥水電髮久負盛譽名震旺角之電髮專家首創電髮最靚最平最格

全頭減收元半
新法水熨　洗頭收銀陸毫
男女理髮減收貳毫
擴大營業新由歐美聘到1936名家髮樣多種
仕女賜顧保合滿意
即旺角差館對面
彌敦道玖玖玖號
鄺堂電髮耑家

僑務月報

廿五年七、八月合刊號目錄

插圖　照片(四張)　漫畫(一幀)愛國(子愷)

專論
建設國民經濟與華僑……陳春圃
讀蔣院長在行政會議訓詞之感想……林蟲
法屬西帝國經濟會議與越南經濟改造(上)……石楚耀譯
改進香港華僑教育的當前急務……黃裳
僑民教育與新生活運動……北冥
對於華僑報紙的幾項希望……陳啓秀
中暹貿易之觀察……陳耀昌
暹羅瑣談……一悟
荷印概觀及華僑實況(上)……張少凌
荷印研究　荷印的政局……佘受之
荷印的華僑……胡倜譯
僑務政聞、統計資料,華僑經濟,華僑教育文化情况,華僑社會動態,僑報評論輯要,時論輯要,國內政治經濟建設,華僑社會教育讀物等。

廣告價目
全面　十五元
全面二分之一　七元
全面四分之一　三元
價目均以一期計算如登封皮之裏底頁之外面價目加倍費須先付郵票以一分或四分爲限郵寄南京新街口郵局取兌

國外定報價目
一月一册　大洋二角
半年六册　大洋一元
全年十二册　大洋二元
以上價目連郵票在內

國內定報價目
一月一册　大洋一角
半年六册　大洋五角
全年十二册　大洋一元
以上價目連郵票在內

出版　南京林陵路僑務月報社

四代儒醫手脚專科周達文筋骨痛斷根

包醫各部筋骨痛(一)痛在骨節移動則痛無腫爲血不養筋(二)痛兼紅腫或白腫如時發時止往來走痛者爲風濕(三)無腫往來走痛如時發時止者爲風火炎久痛不止者爲水虆火三種中又分部位虛實不論症新久須託瀉散補並用方能斷根

診症時間　午前在旺角碼頭行入六間萬里藥行　二點至五點在大道中中央戲院左隣十間保元堂　電話三二七六零

周達文百煉丹　三個字鐘止咳

科學製煉的道家古方　周達文百煉丹　三個字鐘　止咳　立單包愈

當面食如不止暖分文不取　限數天全愈

嘗治咳到胸翳痛作嘔喉痕吐白痰氣緊氣喘扯痕痰中帶血但見一症不論老幼孕婦新久咳五毫一盒限六年過期不愈憑單交回原銀如來診者由周達文簽字萬試萬靈故敢出此

總發行旺角碼頭行入六間萬里藥行:分售處大道中(中央戲院左隣十間)保元堂

▲各埠代理藥品店均有代售▼

陳少田電髮室

精電時欵新裝減價收銀三元藥料用具用正渹來品　地址德忌笠街一號二樓　電話三一六七一

印度老哥霖摩顛眼科醫家

包醫眼科藥費從廉

包醫全愈　看眼十年

敬告患眼者注意

醫眼聖手老哥林摩顛在港濟世四十餘年醫愈眼疾千萬人爲各界信仰向來在港並無分枝別處閩近有印度人影射我老醫局名目設館於左近籍以圖利請患眼者留意認明我老哥林摩顛真像免誤入該影射處可也

老醫局在香港西營盤電車路鹹魚欄一五九號(即雲香茶樓對面)

潔室電髮　西湖電髮

彌敦道四三八號　潔室
彌敦道四四六號　西湖

電髮　電話··五八七三七

金油電髮一元
手術電面……四毫
理髮劵十六張一元
剪髮四張小童三張……三毫
電髮油網由……三毫至……一元二毫
金油電髮元半

單車牌線衫

棋國春秋

·橘中子編·　棋國春秋　·每日出版·
第二九一期

慶雲茶樓　方紹欽攞擂臺

攻擂者朱有安(結果方勝)

朱	方
炮二平五	馬二進三
馬二進三	馬八進九
馬八進七	象三進五
卒五進一	車九進一
車一平二	炮八平六
車二進七	炮六進五
車二退·	炮六平三
馬三進五	炮三平四
卒五進一	兵五進一
炮五進三	士四進五
士六進五	炮六平四
車二退二	兵三進一
炮八平六	炮四平五
馬五退三	炮二進二
炮五退一	車九平六
相三進五	車六進五
車九平八	車一平四
車二進二	兵九進一
炮五進三	象七進五
車二平五	車六平四
車五平四	士五進六
炮六退二	車四進六
卒三進一	炮五平二
車八平九	車四平七
炮六進二	馬九進八
卒九進一	馬八進九
馬三進一	車七平九
卒三進一	兵三進一
相五進七	炮二平八
相七退五	炮二進五
將五平六	車九平四
車九進二	

告病痢者　救星來了!

近來本港天氣、非常惡濁、腸熱稍退、痢症盛行、吾人飲食、稍不注意、卽遭傳染、眞危險哉!淸快醫師曰、此二症名異理同、確係腸胃結熱、大便閉塞、垢穢停滯、消化不良所致、倘能速服虎標淸快水、暢瀉肚中一切濁氣、正本淸源、立保平安、告病痢者、救星來了、

其樂眼鏡公司

大道中五十三號
其樂眼鏡公司
各款眼鏡　價廉物美

凡瘋醫愈　眞金不怕火

雲南光華醫院專醫瘋疾院長袁光華前因公到閩粵考察痲瘋症在港設局醫愈余等無數多數映有初醫及痊愈相片懸局所用華品經中國雲南市政府化驗無毒試驗[illegible]効發給証書及醫痲瘋執照現在存局[illegible]載該等毀人謂說包說保及中央向無醫痲瘋執照須發自稱國府檢定中央給照自相矛盾忘却自己僞稱弄成[illegible]火自聰明[illegible]廉耻反毀旅港者爲利用洋界[illegible]稱法國專家法國二字是誰利用洋界婦[illegible]皆知凡乘車船來港者均云代人驗症[illegible]洋六元妄哄旬日醫愈即日任意索餞懸無醫愈確証捏造頭銜哄人忍心害[illegible]何以爲人醫有慈善性質牢醫牢贈何不幸出此敗類趁火打劫醫好證人指天作証捫心自問病者各有親戚眼不見耳得聞何以人言嘖嘖不知自慚袁君醫愈之人除返鄉外現住港者隨邀隨到均有帝相証明勿論似瘋非瘋病之輕重驗症向例免費贈藥三日分文不受包醫店担保痊癒交銀郵購藥價大盒四十元小舖盒十元貧者减贈富不加增各報感謝中西馳名豈畏魚蝦作亂揑造黑白醫局設香港灣仔軒鯉詩道二六九號電話二零五九一瘋疾說明書函索卽寄

香港廣東道八百九十二號三樓李瑞平敬頌

外部發言人談 關於中日兩國調整邦交問題

維持東亞和平必須以平等互惠為基礎

我願隨時進行兩國國交之調整

調整邦交正當辦法應自東北問題談起

（十二月六日南京電）關於中日兩國調整邦交、外交部發言人頃發表談話如次、中國政府曾迭次表示調整中日關係之願望、而深信為維持東亞和平起見、中日兩國、必須以平等互惠與互尊領土主權完整之原則為基礎、始可為真正之調整、此項原則、原為維持現代國際關係、必不可少之因素、國際間舍此原則、即無以立信義、無以謀和平、中國以為國際間之所謂有無誠意、應以是否認識此不變之原則為斷、日本對於中日邦交、既亦屢次表示自應調整之必要、中國政府認為日本亦必同此情於上述原則、并準備使其完全適用於中日關係、張部長就任後、本年三月中、即與日本現任外務大臣、前駐中國大使有田氏、迭次會談、剴切說明調整中日邦交之必要、而其最正當之辦法、應自東北問題談起、中國領土之完整、得以恢復、彼時有田大使認為東北問題之解決、尚非時機、張部長遂主張第一步至小限度、亦須先行設法消滅防礙冀察內蒙行政完整之狀態、雖經一再討論、終以日方並未準備為澈底之調整、亦未見效果、近年來中國人民情感、因種種事實、日益激奮、中國政府為保持兩國之和平、以期發現正當的外交解決之途徑、故力為誥誡取締、幸得人民諒解、相安無事、不意八月間、成都事件突然發生、中國政府當局、即表示準備依照國際慣例、予以解決、詎意日方則於開始談判之時、提出若干問題、要求先決、其中一部份、性質甚為重要、

中國固願

隨時進行國交之調整、惟不欲徒有調整之名、而不能收調整之實、且恐轉起糾紛、更增國難、中國當局迭向日方說明各地發生之日僑不幸事件、政府當然引為遺憾、然自九一八以來、引起中國人民之不安與反感之事、不知凡幾、中國政府處此情形、仍竭盡其力以敦睦邦交、誥誡人民、並施以合法之取締、且收得相當之效力、已如上述、但為正本清源計、深信中日兩方、必須努力、恢復人民情感於自然、而恢復之道、首當劃除引起惡感之原因・否則理智之士、雖欲修好睦誼、而不得、且恐有人利用機會、以遂其私、中國對此項見解・至今未變、日方既提出若干問題、中國政府與之討論、並對於各問題、逐一說明中國之立場、而要求解決、我方外交當局、始終以誠懇坦白精神、以平等互惠互尊領土主權完整之原則、為其出發點、同時我方依據此同樣原則、在中國所處最小可能之範圍內、亦曾提出若干事項要求合理之解決、而日方看法、未能盡同、雙方交涉、兩月有餘、各項問題中之意見、已比接近、不幸張部長屢作談話中、促起日本政府應嚴重注意取締之綏遠事件發生、致障礙外交進行、截止今日、討論中之各問題、未得結束・殊為可惜、本月三日・張部長約川越大使晤談時、張部長先以青島日兵登陸搜捕事、向川越大使

提出抗議

次述綏遠事件之調查事實、請日本政府迅予制止日籍軍民之參加策動、川越大使復提及交涉中之事項、誦讀一預擬之備忘錄、張部長當聲明關於交涉事項、改日約談、故是晚未加討論、至川越大使之備忘錄、係敘述過去討論情形、但非正確紀錄、外交部已函日使館聲明之、此自九月中旬成都事件之起因、張部長與川越大使折衝之大概情形也、吾人所切望者、現時障礙外交進行之狀態、早日消滅、深信一切問題、為兩國邦交於中國不感受威脅之空氣中、可由正當途徑進行合理之解決、且張部長對於川越大使誠懇努力之精神、非常欽佩、尤希望於最短期中、依川越大使之努力、得以消除障礙、順利進行也、

憤外交困難 川越離京

返國與否未定

（十二月六日南京電）川越離京赴滬、不僅因外交無法進行其間、尚有複雜內情・中國當局對匪擾事、一再向川越提出詢問・川越雖否認日本有援助行動、關東軍助匪侵綏・今日已為舉世週知之事實、無待分辯、日本少壯軍人、不顧外交困難・一意孤行、唆使匪逆犯綏、故其個人精神、亦感痛苦・乃暫赴滬、作短時休養、至返國一說、當俟外務省訓令須來後、方可決定・高宗武與須磨、下週仍繼續談判，然此不過維持兩國外交關係而已、決難有進展成績、

中日交涉五問題

我方實未表示同意

聘外籍技術員非可以由外國要求

日與我携手所謂反日運動可消滅

（十二月六日南京電）日前同盟社發表之消息、畧謂「中日交涉中之各問題內有五項、已經雙方在原則上予以同意、此五項問題乃航空聯絡、改訂入口關稅、取締朝鮮人之非法行動、聘用日本顧問、取締排日各點」、一節、記者茲從可靠方面得悉中國方面對於此五問題之態度、約畧如下、

中日航空問題

㈠中日航空問題、係指上海與福岡間民用航空聯絡問題、此事日方提議在九一八以前、去年中國交通部與日本遞信省、亦曾數度商議、本平等互惠之精神、擬有草約、惟自去冬以來、日本飛機在我國北方各地、未經合法手續、自由飛行、影響我國領空主權甚大、中國政府認為在此種事態未終止以前、甚難進行滬福聯航、政府此項態度、迄今未變、

改訂入口關稅

㈡中國入口稅之改訂、為中國內政上之事、政府所定之關稅、自可斟酌國家財政狀態、與商業情形、隨時為適宜之調整、惟中國政府在研究關稅之調整時、當然以走私之停止與海關緝私之自由為首先應予考慮之事、

鮮人非法行動

㈢關於取締朝鮮人之非法行動、中國政府固不願任何外國人在其領土內有何非法行為、惟同時朝鮮台灣人及其他日本國籍人民、在日本勢力庇護之下、為非法行為者、日方當局自亦應加以取締、

聘用日本顧問

㈣關於聘用日本顧問事、中國政府自動聘用外國顧問、須視政府需要與被聘人之技能而定、初無國籍之分、中日邦交果已好轉、中國自動酌聘日籍技術人員為專家、非不可行、但此非可以由外國政府要求之事、

取締所謂排日

㈤關於取締所謂排日、中國政府曾一再以敦睦邦交、誥誡人民、地方官吏、亦均認真執行、今後人民果有逾越範圍之行為、中國政府自當絕對依法取締、惟人民情感之發生、自必有其原因、日方苟能改變對華政策、真與中國携手、則一切所謂反日行動、自可完全消滅、而誠摯之友誼、當可常存於兩國人之間也、

黃郛昨晨在滬逝世

遺囑以團結親善忠告國人鄰邦

滬市府及所屬下半旗一天誌哀

（十二月六日上海電）黃郛六日晨九時三十分在寓病歿、

（十二月六日上海電）市長吳鐵城、因黃郛逝世、立即分電京洛、向國府蔣院長報告、並以黃為滬市首任市長、令飭所屬各局處一律下半旗一天誌哀、

（十二月六日上海電）黃郛六日晨九時二十五分病逝法租界齊路私邸、享壽五十有七、黃夫人一慟幾絕、立即分電林主席、蔣委員長報告、黃氏生前友好張羣、許修直、袁良、沈怡等、于事前得訊、趕到病榻前面談、孔祥熙、吳鼎昌等、則於事後得報、而立刻趕往弔唁、身後之事、將由張羣、許修直、青甫等、組織治喪處辦理、並說遺囑、不事鋪張、一切從儉、聞遺囑共兩頁、將由治喪處正式發表、

遺囑全文

（十二月六日上海電）黃郛彌留前、立有遺言、由夫人沈景英筆錄、逝世後、發表全文如下、予生五十有七年矣、回憶弱冠時 [illegible] 激於愛國大義、投筆習戎、與其時同仇之士、探討救亡途徑、首在根本改造、東渡以後、遂追隨中山克強英士先生、從事革命、辛亥發興、以為自茲可戮力建設、首先解甲釋兵、不意甫及一年、[illegible] 負兩方之鬥爭、幾經演變、直至民十三國民軍興、而革命勢力始深植北方、民十五國民革命軍興、而革命勢力始統一全國、予以渺小之身、參與諸役、九死餘生、早決以身許國之願、近年國力未充、外侮先逼、予念先烈締造之艱難、當前危機之嚴重、遂冒險排難、受北平整理委員會之命、以撐持北方、緩和全局、今幸建設猛進、統一完成、國際應付、較前已有餘裕、予於此時、以憂鬱之肝疾而終、亦可無憾、然有不能忘情者個人生命、不過太倉一粟、而民族生命、應與地球共存、我人為民族一員、民族生命、即我個人生命、用乘一息尚存之際、對國人與鄰邦、垂涕而進最後之忠告、㈠一國當存亡絕續之秋、必須有此國一致之精神與行動、今我政治領袖將公、忠貞為國、艱苦備嘗、領導復興、實幹勞貧、國民應超越主觀情感、[illegible]事事以絕大同情、[illegible]全力協贊、並念世運險惡、國命方新、凡百方面、鼓建國之熱忱、為沉靜工作、以儲近代國家水平線應有之實力、以待全國總動員之時機、政府對國民、亦應絕大寬容、盡量發揮其舉賢任能之宏量、俾全國老成與新進、各得發抒其聰明才智、以期野無遺材、而示舉國一致之實、㈡東方文明、自有其偉大之價值、同種同文之中日兩國、萬無自殘之理、然一面標榜親善、一面繼續其錯誤于東北四省之後、更冀進圖華北、以屏障其一手造成之偽組織、以此外已經覺醒之中國四萬萬人、非僅為萬不可通之路、且將引起無盡期之糾紛、在我國固屬絕大不幸、在鄰邦自身、亦豈安全之道、循此不改、所謂共存共榮、將必陷於共亡共亂而後已、鄰邦素遵孔道、急應體念孔孟強恕而行之義、將華北全圖、斷然放棄、進而將東北四省、覓取一還我主權之解決途徑、則親善自然實現、一切迎刃而解、循此以求亞洲民族之解放、以光大東方文明、以造福世界人類、又豈僅兩國共存共榮而已、以上兩端、關係我一國乃至亞洲之民族生命、茲以將與世長別、而憂國之情、不能自已、謹遺此言中華民國二十五年十一月二十六日

生平事畧

（十二月六日南京電）黃郛事畧、黃郛字膺白、先世江蘇松江人、因其曾翁文治先生游宦浙東、生於百官鎮、任錢塘入庠、遂著籍焉、少時治學、好數理、先在安吉縣學任教員、嗣以先後目覩甲午庚子兩次國難、有慨於文弱、入杭州武備學堂習陸軍、成績冠全校、時校中志士雲集、遂有秘密組織、鼓吹革命、兩年後、全校選拔最優等生赴日本留學、遂東渡、時總理正發起組織同盟會、東京為革命策動中心、祕料台陸軍學生多人加盟、并以實行革命必須實力、遂於同盟會陸軍同志中、另組一丈夫團、嗣後擴充為成城團、專任實行計劃、另發行武學雜誌、辛亥光復時、各省新軍不期而響應、即以此種學生同志之組織為基幹、先生復以地圖關係國防、憑藉其優越之數學、入陸軍測量局、畢業後、旋投身軍事機關、入軍諮府為科員、潛結北方同志、辛亥首義、輒故南下、助陳公英士規劃進取、任滬軍都督府參謀長、並自練一師、任二十三師師長、滬軍一切章則、暨聯合各軍攻克南京建立臨時政府諸端、多出其贊劃、設置兵站總監部、先生被任兵站總監、南北統一、與論注重裁兵、江蘇上海兩都督府合併、遂任江蘇都督府參謀長、並將二十三師自行裁編、以為首倡、翌年、宋案起、二次革命興、復助陳公英士在滬南立軍部、攻取製造局、旋出亡日本、袁氏特出重金緝之、無可由日本赴美留學、民四籌安會起、[illegible]贊浙江獨立、為滇桂諸省響應、事定、息影平津間、專力著述及講學、除中間一度聯張敬輿倡導和平運動、以贊助護法軍外、不問政治、有名之兩著作「歐戰之教訓與中國之將來」、「戰後之世界」、即於是時出世、民八、復赴美考察經濟、未幾、華盛頓會議起、奉命參加、于收回青島等事、多所贊劃、回國後、適王亮疇組閣、任督辦全國財政會議事宜、無何、張敬輿組閣、出長外交、嗣後兩度入閣長教育、以其餘力、在北京大學及南苑馮煥章所部軍隊中講學、與馮氏尤契合、密商全國革命陣線之聯絡、民十三、馮氏國民軍自古北口回師、出組攝政內閣、總理至津、即派汪精衛氏代表訪黃氏、協商一切、於是國民軍遂為北方擁護革命基礎之有力份子、時蔣委員長正致力於廣東、以密電致黃氏、畧謂、願兄以郛大哥者事孫先生、所謂大哥者、即指陳英士先生也、民十五、國民革命軍出長江、蔣委員長迎之赴贛、於革命進行、多所建議・國民政府奠都南京、任上海特別市第一任市長、民十七、任外交部長、嗣後赴莫干山修養研佛典、並創設莫干小學、為改進莫干山農村之中心、九一八事變前後、曾向政府當局多所密陳挽救之策、並聯合各界名流有志之士、發起新中國建設學會、研究各項建設方案、二十二年、平津危急、國民政府設行政院駐平政務整理委員會、特派黃氏為委員長、合乘程北上、遂赴北平治事、折衝和中、抑鬱成病、於廿四年乞假南旋休養、初以為胃、至本年春、始知為肝病、至秋初入宏恩醫院、經諸名醫用手術、始知為肝癌、服中藥、雖覺有效、然卒以病根已深、於十二月六日己時作古、有女一、長名熙文、次名熙治、彌留前、仍時以國事為念、立有遺言、由夫人沈景英女士筆錄、並囑其夫人於喪葬力事節儉、以節省辦理喪事云、

我決不接受

川越強留置於外交部

張以非正確記載不受

日方備忘錄

（十二月六日南京電）關於川越大使本月三日晚會晤張外長時、留置外交部備忘錄一事、報紙頗多記載、記者頃向關係方面探得詳情如次、本月三日晚七時半、張外長以青島日兵登陸搜捕事、特約川越大使到外交部會談、面提抗議、川越大使允為報告本國政府、後提及中日交涉之事項、誦讀其預擬之備忘錄、歷述雙方過去討論之情形、並將此備忘錄留置、張部長以備忘錄內所敘過去談話各節、有雙方未說而錄入者、有已說而未錄入者、出入甚多、當舉出數點為例、質詢川越大使、川越大使仍希望留作參證、張部長認為非正確之記載、不能收受、即晚送還日本大使館、翌日、日本大使館仍將原件送至外交部、並聲明該件僅記載川越大使所述之語、不過為記憶參致之用、外交部當又向日方公函聲明該件既非過去談話之正確記載、不能作為參証之根據、此係此事之經過情形云、

開抵大閣鎮

百餘名開古北口

日軍一旅團

（十二月六日北平電）承德來人談、㈠日駐熱第七混成旅團川岸部隊、已大部開抵大閣鎮、㈡承德平各地駐軍甚少、㈢古北口現駐日軍三百餘名、南北關內佈崗、對出入行旅商販檢查甚嚴、又衛雲六日電話、北口五日又由承德開到日兵百餘名、

在廈門失踪

美水兵一人

（十二月六日福州電）駐廈美艦建鸝遜號水兵愛爾克失踪、美領懸賞五百元尋覓、五日止仍無踪跡、並請市府協助查訪、

蔣委長抵（陝）

（十二月六日洛陽電）蔣委員長四日上午九時、由洛乘專車赴陝、各界代表均抵站歡送、

（十二月六日西安電）蔣委員長四日晨九時四十分、偕張學良、錢大鈞、等乘隴海路專車由洛來陝、晚九時抵省、邵力子、楊虎城、及朱紹良等、均至站歡迎、將與歡迎各員畧事寒暄後、即赴行轅休息、

槍決漢奸

（十二月六日鄭州電）漢奸羅允正、由汴解鄭、六日在鄭州最熱鬧之大同路口執行槍決、此乃豫省對漢奸處以死刑之第一次、執刑後、陳屍路上、市民往觀者、絡繹於途、人心大快、

野外演習

平市學生

（十二月六日北平電）平市各大中學校一部學生、六日晨、在阜城門外、平大農學院舉行野外演習、旋即集合報告時事問題、下午東大學生三百餘人、返城前赴平西門頭溝旅行、在該處露營、幷燃燒野火、練習黑夜爬山、事畢、於六日晚返城、

百靈廟附近無匪踪

德王及王英殘匪盤踞大廟間

（十二月六日歸綏電）百靈廟附近匪已完全肅清、華北大教授會昭烏達盟與清華、北大學代表五十餘人、六日午特赴廟方慰勞、惟德王及王英殘匪、現仍多盤踞大廟間、以為根據地、國軍已嚴加堵防、

（十二月六日北平電）敵機五日、炸百靈廟後、我軍民憤激、五日晚我軍由百靈廟武川兩路出擊、已收復五、我軍向大廟推進、謀肅清四子王旗附近、偽匪、

（十二月六日天津電）綏氣候酷寒、行軍較難、我軍因日偽助匪、並將大舉進犯、決調大軍十萬圍攻商都、以期恢復察北之完整、

（十二月六日歸綏電）頃由百靈廟歸來者談、四五廟間、方冷度已達零下卅七八度、寒不可耐、

（十二月六日歸綏電）全國各地代表、連日來綏慰勞者甚衆、據調查、先後達三百團體以上、

青市民安部

日艦泊青共十艘

（十二月六日青島電）六日雖為星期日、而沈市長及市府各重要職員、仍照常辦公、泊前海日艦共八艘、後海二艘、市府大門與日艦遙遙相對、而我官民視若無覩、態度之沈毅可知、記者於下午一時巡視各馬路、見市民往來於道上、談笑自若、偶遇有巡邏之日兵、亦毫無懼色、蓋愛國之情緒、足以增強應付危局之魄力也、下午三時、前海日艦、卸下大批行李、棧橋頭上、堆積如山、今日市內情形、表面上雖似緩和、而四方滄口一帶日兵之佈置、益形嚴重、我當局對應付危局之佈置已就緒、

實部整飭國家鑛政

閩省府統制鑛務

（十二月六日南京電）實業部茲為維護確定省區土鐵鑛業及整飭國家鑛政、特對陝、甘、川、晉、滇、黔六省鐵鑛、予以整飭、凡各該省鐵鑛、經主管廳查明實係合於鑛業法第五九條第一項所說規定之一者、得由當地爐戶或窯主、就現時採掘之部份、劃為礦區依法呈領、惟每一區請人、祇准呈領一區、且所採出之鐵砂、亦祇准其售予當地土爐化煉、不得運往他處販賣或出口、否則撤銷該小鑛業權、

（十二月六日福州電）省當局擬訂礦務統制辦法、以政府資力助各民營公司開發、先由建廳從事調查、

杭市降霰

（十二月六日杭州電）杭六日驟降霰、天寒有雪意、

贛甘殘匪人心渙散

閩西匪首徐德標被擊斃所部潰散

（十二月五日西安電）據投誠匪排長供稱、㈠偽第四、第三十一軍、前在豫旺一帶、損失大半、殘部只餘兩千、劉盤踞河蓮灣一帶、㈢偽第六軍只餘四個團、子彈甚少、偽三十二軍兩個師僅千餘、匪偽着單衣、日食少麥、且不得一飽、㈣匪首張國燾確在河蓮灣、海東林彪等部、亦在河蓮灣洪德城等處、從事整理、企圖西竄、但內部人心渙散已極云、

（十二月六日福州電）閩西偽永定南靖平和政委匪首徐德標、五日在平和被駐軍當場擊斃、該股殘匪已潰散、

擴大宣傳慰勞將士

首都各界舉行

各中校童軍分卅隊劃五區演講

平津各院校教職聯會招待各界

姚頌平建議家庭一日運動

（十二月六日南京電）首都各界慰勞守土將士暨一日所得運動會、定七日起、舉行擴大宣傳三日、藉以增加募捐效能、敦請張繼、方治、馬超俊、分任三日播音講演、京各中學童子軍担任宣傳、計三十隊、劃全市為東南西北中五區、舉行講演、京各機關團體學校於七日舉行總理紀念週時、請述慰勞守土將士暨貢獻一日所得運動意義、凡各報在擴大宣傳期內、均撰述社論、并於八日一律出特刊、用資激勵國人愛國心理、

（十二月六日上海電）旅業公會姚頌平、前向航建會滬分會建議一日運動、購機祝壽、茲又向該會建議「家庭一日運動」、并將姚本人家庭一日之節省費二元捐贈、以資提倡、

（十二月六日[illegible]州電）埠捐款勞軍運動、各界風起、尤以各校學生踴躍、並分組募捐隊、利用課外時間、四處勸募、連日迭電綏垣致慰、並有教會所設之正心學校長美人榮我華女士、亦慷慨捐薪並督率學生、集資勞軍、

（十二月六日歸綏電）全國各地代表連日來綏慰勞者甚衆、據調查先後達三百團體以上、又慰勞捐款現已收到七十餘萬、

（十二月五日歸綏電）傅作義派少將參議張宣澤赴綏東前綫慰勞傷兵、張已于六日午出發、先至集寧、再轉往興和等地、同行者並有軍民聯合會暨各地代表二十餘人、

（十二月六日北平電）平津各院校教職員聯合會、六日下午招待各界、由於該會勞軍代表楊立奎報告赴綏經過、并決定援綏辦法數項、西安赴綏勞軍代表六人、與朝陽學院代表四人、六日同車赴綏、平婦女援綏聯合會已將萬個衛生包製妥、每一包係兩袋、一裝凍瘡約綳帶等、一裝救急約品、日內即運綏、該會救護訓練班、七日開課、計共百六十餘人、

黨政要人 公祭段祺瑞

王揖唐等開會追悼

（十二月六日上海電）黨政要人、各國使領、六日公祭段前執政、到林主席、蔣委員長代表吳鐵城、及孫科、于右任、孔祥熙、張羣、吳鼎昌、吳忠信、王正廷、賀耀組、陳介、曾鎔甫、城、陳調元、唐生智、王伯羣、王陸一、楊虎等約四百餘人、備極哀榮、

（十二月六日天津電）段靈今晚可抵津、市府已決定是日公祭、又王揖唐等發起之追悼會、六日下午三時在國民飯店舉行、到王揖唐、張自忠、何豐林等二百餘人、由靳雲鵬主祭、

謀害兩命案

虹口打胎

（十二月六日上海電）虹口婦科醫院張文華陳小寶為人打胎謀害兩命、經特一法院判決張處死刑、陳處無期徒刑、張等不服、向高二分院上訴、已予受理、定廿四日開審、

時人行踪

△蔣鼎文（十二月六日杭州電）蔣鼎文由閩過衢返諸暨原籍、為母祝壽、

△杜鎮遠（十二月五日杭州電）浙贛路正副局長杜鎮遠、吳競清、暨理事會秘書張自立、理事金潤泉、均赴京出席八日在京舉行之該路理事會、

△劉鎮華（十二月六日安慶電）劉鎮華病、經診治經過良好、現病根已除、惟體力不足、仍須靜養數週、方能復元、

△蔣作賓（十二月六日漢口電）蔣作賓在武漢視察完畢、六日下午八時乘汽車、返應城原籍、同行者有科長楊天錚、視察王梓民、蔣在應城、留住兩日、定八日返漢、九日赴洛謁蔣委員長、

△鄧元沖（十二月六日鄭州電）中委鄧元沖六日由京過鄭赴洛、晉謁蔣委員長、

△李景樅（十二月六日鄭州電）歐亞航空公司總經理李景樅、由蘭視察航務畢、六日過鄭返滬、

△李振球（十二月六日北平電）第四路軍事考察團李振球等、赴察考察事畢、於六日晨返平、

△孫維棟（十二月六日北平電）津海關監督孫維棟、前赴滬謁孔財長、有所請示、事畢北返、於六日午十一時半由津抵平、事後即赴武衣庫謁宋、報告下南過經、留三日返津、處理關務、

今晨最後電訊

日三省商决强硬對華

（東京電）陸海外三省首腦部、昨又在海相官邸舉行聯席會議、聞決定清算過去之對華被動態度、今後改取自動政策、即無論中國何處、凡日僑生命財產有危險之虞時、即立派陸軍或海軍、實行警戒辦法、上項決定、一般認為極關重要、並以為日本在青島之行動、即其例也云、

（東京電）朝日新聞特派員五日在京滬車中謁川越大使、據稱、川越曾謂日本之備忘錄、於三日晚交張外長、次日退回日方、但現仍在中國外交部中、此項備忘錄僅述日本請中國採取迅速可能之方法、實現中國所已同意各點、並未提及防共問題、國民政府之中心有力人物、有強烈之國家意識、余希望彼等慎重考慮中日關係之前途、更盼南京政府有進行調整邦交之誠意、目下情勢、誠極悲觀、同時主張破裂之說、甚囂塵上、但余終以為尚未到絕望之點、并信中國仍將繼續誠意與日本商討也、又川越大使五日與日日新聞記者在國際無綫電話中說話、否認中日談判已告破裂、但承認目前問題之處理、極端困難、日日記者詢以南京談判停頓後之對華態度、採取（滿洲）事變前之強硬意見者、重返於幣原政策乎、二者孰為得策、川越答稱、須由政府決之、川越又稱、渠現不欲返國或退休、如有必要、或再往南京、最後川越謂渠現未考慮增加或減少駐華陸戰隊之問題云、

英政要忙於解決大婚問題

道寧街首相邸閣員往來不絕

北愛爾蘭總理與包首相談話

辛浦森夫人經乘汽車往坎城

（十二月六日海通社倫敦電）英王愛德華第八世、於五日晚下詔、停止辦理一切公務、內閣閣員詣郊外行宮覲見者多人、內務大臣、坎華爾事務大臣、自治領士事務大臣於日間會議凡數次、下午掌璽大臣偕同內務大臣再訪首相、晤談甚久、檢察總長至自治領士大臣官邸訪自治領士大臣、大抵爲研究法理問題而來、首相包爾溫至夜深再覲英王、談約一小時始辭出、隨返倫敦、星期日各方面將不舉行會議、星期一日然後再行討論、

（十二月五日倫敦哈瓦斯電）報界方面頃仍傳國王愛德華八世、不擬放棄大婚計劃之說、首相包爾溫頃於午後六時卅分、赴貝爾伐台爾行宮覲見國王、談話歷一小時始畢、內閣現定於明日午後五時開會、俾首相得將歷次晉謁國王情形、提出報告　本日天雨、氣候寒冷、道寧街十號相邸、閣員往來不絕、多數民衆則在街上冒雨觀望、午後內相西門最先至相邸、掌璽大臣哈立法克斯、航空大臣史溫敦、海外自治領大臣馬爾康麥唐納等、亦相繼蒞至、馬爾康麥唐納攜有大皮包一隻、僅在相邸勾留片刻、卽與史溫敦聯袂出外、北愛爾蘭總理克萊加義則於晚間八時來相邸、與包爾溫首相舉行談話、同時貝爾伐台爾行宮有王室汽車一輛駛出、向京城進發、車中窗幃低垂、乘者何人、不得而知云、

（十二月六日海通社巴黎電）辛浦森夫人乘汽車往坎城、半夜將可抵步、寄寓羅傑士夫人家、英秘探二人與德國警察督察二人隨侍保護、辛浦森夫人之行裝十三件、已先於是日上午由藍快車寄到、

法衆院通過信任政府外交政策案

兩項原則　法國本身之利益應超越一切　法和平與歐洲和平不能分離

總理勃魯姆發表沉痛演說

（十二月五日巴黎哈瓦斯電）本日爲衆院辯論政府外交政策之第二日、辯論結果、勃魯姆總理對於政府所行外交政策、提出信任案、當由衆院提付表決、卒以三百五十票對一百七十一票之多數加以通過、共產黨議員八十一名放棄投票權、當衆院表決信任政府案之前、

戰爭與和平有世界性

勃魯姆總理發表演說、雖寥寥數語、然頗爲沉痛、首述法國外交政策、根據兩項簡單之原則、法國之本身利益、應超越一切、其一也、法國和平與歐洲和平、不能分離、其二也、總理謂衆院全體議員曰、吾人民對於此兩項原則、必能加以同意、蓋戰爭與和平、均不能限互於一國疆域以內、今如欲保全本國、以免於戰爭、則同時亦必設法使他國不發生戰爭而後可、此固人人所當明瞭者也、

應實力援助西政府軍

總理繼謂、西班牙民軍當局一旦在軍事上獲得勝利、則不僅足以危害民主政治、且亦足以威脅和平、若干國政府不明此理由、不能遵守不干涉協定、誠屬遺憾、然若不顧此種理由、卽可拋棄不干涉西班牙內亂之原則、則又未必然也、抑吾人如欲設法使西班牙共和政府獲得勝利、則僅事恢復對西班牙之貿易關係、或猶有未足、必需由政府派遣軍隊、供給軍火、以接濟西班牙政府、方足以收實效、然共產黨何以並未提議此種辦法、則以該黨當事深知此種辦法之危險故也、

法蘭西決不畏懼戰爭

總之、余所抱信念、仍與　時無殊、卽認爲歐洲戰爭危險迫在眉睫、此惟賴法國之舉措行動以挽救之、然則諸君又何所責難於政府、其以爲政府畏懼戰爭過甚、政府對於和平盡力過多乎、苟然、則此種責難、殊非政府之所畏懼、蓋有一日焉、苟爲事勢所必需、余當以堅決之態度、語世人曰否、法國決不畏懼戰爭、然至何時、法國政府方作此種表示乎、則曰、吾國領土遭受威脅、此其時矣、倘吾國簽約保護之國家、其領土遭受威脅、此又其時矣、（語至此全場鼓掌）雖然、此爲萬一之舉、政府現正用盡一切力量、以避免之、且政府斷不承認戰爭危險已屬無可消弭、此則余嘗爲諸君所明瞭、而無待余之贅述矣、

法與俄關係日見密切

至是、勃魯姆乃繼述各種保障和平之主要勢力、謂自阿比西尼亞事件發生以後、英法兩國關係、業已大見改善、法國與蘇聯訂結互助公約以後、兩國關係、日見密切、至若對於意德兩國、吾人亦已準備開始談話、以期逐漸趨入軍縮之途徑、

籲請衆議院贊助兩事

最後勃魯姆籲請衆議院念及政府所必需保障之兩事、卽共和主義之法蘭西及和平是也、勃魯姆演說畢、全場鼓掌若狂、社會黨與急進黨議員均高呼勃魯姆萬歲、惟共產黨及右派議員、則默不作聲、最後衆院卒以大多數通過信任政府外交政策案、旋卽宣告散會云、

勃魯姆表示決不辭職

（十二月五日巴黎哈瓦斯電）本日衆院投票表決信任政府案時、共產黨議員曾放棄投票權、因此人民陣線內部似有分裂之朕兆、晚間衆院散會後、勃魯姆總理乃向報界發表談話、謂衆院副議長共產黨議員杜格祿雖發表激烈之演說、然內閣決定繼續掌握政權、不因此而提出辭職、勃魯姆復謂吾人決定繼續秉政、係因有鑒於目前環境嚴重、倘發生閣潮、則外國人士將不能瞭解法國之態度、而國內輿論亦將惶惑、不知所措、吾國國力必因而削弱、而各項社會改革事業、亦必因而停頓、故政府決不出此、然此後人民陣綫政府之一切行動、則必須由參加人民陣綫之各黨、以忠實信賴之精神、加以贊助而後可云、又衆院左派各黨代表聯席會議、大約將於下星期二開會、討論共產黨今後能否擁護現政府之問題、屆時如共產黨重行申明與勃魯姆內閣合作、則政治局勢、當可大見澄清矣、

意九輪船公司合併爲四

（十二月六日海通社羅馬電）意大利內閣會議、決定將現有之九輪船公司、併爲四、意大利郵船公司、管理南北美洲客貨運、意國郵船公司管理去蘇彝士運河、及經直就羅院部紛之非洲澳洲亞洲第案、第蘭拿公司管理利比亞、地中海西部、北海、及波羅的海軍部、亞得里亞公司管理亞得里亞海及地中海軍部、

那威銀行增加貼現率

荷拓殖銀行減低資本額

（十二月六日海通社奧斯限電）那威國家銀行宣佈、由十二月七日起、將貼現率提高、由三釐半增至四釐、

（十二月六日海通社阿姆斯特坦電）荷蘭拓殖銀行、其最大目的爲發展爪哇之糖業、將於下屆股東特別大會提出、將現有之資本額、擬低百分之五十、一九三六年因業務關係、不能分派紅利云、

全聯大會通過新憲法

（十二月五日莫斯科電）蘇維埃代表大會、頃全體一致通過蘇聯新憲法草案、

李維諾夫演說

抨擊德意（下）

完成秘密軍事同盟

各國將受極大危險

反

民主之法西斯侵畧國家已表明其態度彼等一一聲明不願參加保障和平保障人類安全之國際合作、彼等對和平國家、尤其民主的國家、已屢次挑戰、目前乃此種國家表明態度之時、蘇聯認定其渠無改變其政策之理由、其政策仍爲和平政策、蘇聯希望本國與他國共享和平、故對各國提出合作、和平協力所期望於各國者・非和平之空談、而爲組織和平之行動、然蘇聯並不懇求加入任何同盟、任何集團、任何聯合、蘇聯沉靜聽任其他國家估計與蘇聯密切合作對於和平之利益、而理解蘇聯所能與之者實較其所取者爲多、吾人今日所談諸協定之締結、吾人其實於實際世事、無所變更、危險不在協定、亦不在協定下之簽字、而在現有某種國家存在、其政府之外交政策乃以破壞和平爲基礎、以侵畧擴封爲基礎、彼等方努力奪取一切未被嚴密保護之事物、然此並不能震驚吾人、因吾人毫無保護不周之物、

危

險極大者乃其他國家及其他產業、吾人之安全不在紙文件及國外聯合上、蘇聯本身已充分強盛、而其威力將由大會行將一通過之新憲法之強大膠合力而更行鞏固、吾人深信苟一日來臨、迫使吾陸海軍不得不奮起保衛祖國時、則吾軍事的斯達罕諾夫主義、加以此種時機必生之熱忱、將使全世界得見歷史未有全球未聞之無窮的英勇與魄力、蘇聯將如永不可摧之保壘、巍然聳立于法西斯濁海中、粉碎其層層濁浪、而因此保壘之統帥及其鎖鑰乃握於紹羣之司令官如吾光榮偉大之領袖斯丹林者之手、吾人之自信乃更堅强莫摧矣、（完）

幣制改革後年來金融發展概況

雜鈔絕跡法幣增加

銀行貸款亦在農村

自新貨幣政策實行後、迄已一年有餘、金融業頗見活躍、其貨幣改革、法幣發行、銀行貸款等、成績最著、記者茲採誌各情如次、

貨幣改革

貨幣改革可分爲三方面、（一）爲改革法幣準備、五月十七日財政部宣言、充分維持法幣信用、其現金準備、業已籌得鉅款、將現金與外匯充分增加、並規定法幣之準備成分爲（一）白銀百分之二十五、（二）金及外匯爲百分之三十五、保證準備爲百分之四十、依此規定、我國法幣之實體、已根本改變、由銀本位進而爲金匯兌本位、已爲一般經濟學者所公認、（二）收回雜鈔、全國雜鈔總數、在去年十一月以前、約爲二萬萬元、一年以來、由中央接收四行發行之中南票及中國工農商等三行之發行、中國接收四明通商等之發行、交通接收墾業中國實業浙江興業三行之發行、中國農民奉令接收各地地方銀行之發行、此項雜票、在本埠已將絕跡、平津漢各埠雖尚有相當流通、然在八月間、僅存一萬萬元、至最近或尚流通約七八千萬元而已、（三）發行新輔幣、中央銀行於二月十日、開始發行新輔幣、至十月份止、其鑄數成績、（一）二十分幣共值八八一三、七〇八元、十分幣共值五、八八四、三六六元、五分幣共值二、九二八、八六〇元、一分幣共值二、三二一、八〇〇元、半分幣共值二二三、二〇〇元、合計二〇、一六一、九三九元、除極邊遠各省外、已普遍通用、（2）法幣發行、自規定中中交三行爲法幣、需要驟增、發行額亦有顯著之增加、茲列表比較如次、

行名	去年十月	本年十月
中央銀行	一三一、二四六、五六四	三〇五、八二三、〇六一
中國銀行	一八五、五〇三、二四	四二一、〇七三、七八一
交通銀行	一〇二、二一八、三二〇	二四四、六二〇、七一一
中國農行	一七、六二八、〇〇〇	一〇八、五〇三、三一一

銀行借款

一年來各銀行承借各省建設事業或其他工商貸款、爲數頗鉅、茲舉其最重著爲（一）中交承借之浙江省建築借欵十五萬元、（二）中中交郵匯局及浙興墾業上海中南金城大陸鹽業等承借之電政公債押欵六百萬元、（三）中中交農金城、新華、江西裕民、建設銀公司、郵儲局等承借之浙贛南萍段借欵一千萬元、（四）中交等二十行莊承借之江浙春期收繭放欵銀團三千萬、實放一千萬元、（五）上海銀行與兩路局訂定之京滬杭路貸欵二百萬元、（六）中交承借浙江蠶絲統制會借欵五百萬元、（七）中交浙地合借之浙省借欵四百萬元、（八）中國農民承借完成川湘川黔兩路之鐵道部借欵三百萬元、（九）中央信託局訂借南京市政建設借欵一百七十萬元、（十）中華農業貸欵一百萬元、及三省棉花運銷貸欵一百四十萬元、（十一）中中交三行承借整理粵省財政借欵八百萬元、（十二）中中交三行承借之湘省建設借欵一百四十萬元、此外尚有其他贛省借九十萬、浙省漁業貸欵二百萬、工商貸欵七十萬、贛省農倉借欵一百萬元、

德元首希特勒賀德老將懸弧令誕

德多賑籌欵成績甚有可觀

（十二月六日海通社柏林電）今日爲德國老將麥更生元帥八十七壽辰、德元首希特勒致電祝賀稱、麥更生元帥閣下、恭逢八十七大慶、回憶閣下對於德國在戰時任和平時之功勛、謹掬至誠、奉祝千秋、希特勒謹啓、德國星期報、均登載言麥更生元帥已往之功勛、追述二十年前、一九一六年十二月六日、麥更生元帥方率雄師、直搗不加勒斯多、該部份之戰事、卽告一段落、其時距大戰開始時僅三閱月而已、聯軍對於不加勒斯多之陷、殊爲驚愕云、

（十二月五日海通社柏林電）十二月六日爲德國全國團結日、今日各報之記載此事者、均言熱烈情形、得未曾有、柏林舉行冬賑籌欵大會、官民上下、參加者甚形踴躍、有五千五百人之多、政府要員與舞台電影明星等、多爲貧民請命、德國元首希特勒、雖未親自參加、然特勸捐箱分往總理官邸、希特勒均以幣投入、使告滿意而退、副領袖希斯亦親自攜箱、躑躅于工人區內、是日勸捐成績頗有可觀、國社黨要員、內閣閣員、省長沿門親往、經濟部長沙赫特個人之成績、達十六萬六千五百廿九馬克、是日成績從茲可見矣、

羅馬教皇患風濕病

因尿酸過多所致

（十二月六日海通社羅馬電）羅馬天主教皇染恙、醫言因尿酸過多、致成風濕症、初起時以爲病無大礙、後經細診、始知所患非輕、現須小心調治、危險期或可安然渡過云、

赫爾譴責蔑視條約國

（十二月五日阿根廷京城電）美國國務卿赫爾頃在汎美洲和平會議發表演說、對於若干國家政府蔑視條約義務之傾向、加以譴責、

法政府拒絕西國政界入境宣傳

國軍否認用毒瓦斯攻馬城

外人投效西軍者二萬餘人

（十二月五日海通社巴黎電）法國人民陣線、定期今日晚間在巴黎舉行示威大遊行、要求取銷禁止軍械運往西班牙、西班牙加泰魯尼亞總統意欲屆時蒞會、向羣衆演說、法政府拒絕准其入境、派員至法西邊境、向加泰魯尼亞總統傳達法政府之意云、法政府認此事於法政府不利、不能允予所請、行人等、遂折返巴塞羅納、

（十二月五日海通社里斯本電）關諾上將在塞維拉電台廣播、極力否認西政府所宣傳國民軍用毒瓦斯攻馬得里之消息、

（十二月五日海通社巴黎電）據可靠消息、外國籍民效順於西班牙政府之國際軍者、有二萬七千人、指揮者爲一俄人、外國籍人之取道七魯斯往西班牙投軍者、絡繹不絕、

意攻阿軍奪獲築基城

（十二月六日海通社羅馬電）羅馬報載、意攻阿比西尼亞軍隊、已將亞里西族之部會總基城奪獲、意軍現繼續向南推進、道途崎嶇、士兵須越一四千公尺之高峯而至敵方、行兵之難、莫此爲甚云、

粵省黨部重修黃花崗

今日開投工程　限九個月完成

（十二月六日廣州電）省黨部重修黃花崗七十二烈士墳場工程、招商承建、定於七日下午三時、在省黨部會議廳開投、並請鄧派員彥華監標、查此次開投、以最低標價不超過該標所定底價者爲合格、得標人限於接到通知三日內、携同担保店章、至部立約、並限於簽約後三日內、運料興工、卽自該日起、限一百五十天完成、來春雨季前、黃花崗七十二士墳場、卽可一新面目也、

宋子文抵桂

環遊桂林名勝　今日發表談話

（十二月六日廣州電）桂林電、宋子文偕隨員黃憲儒、陸文瀾等一行十一人、六日晨乘杜格拉斯巨型機來桂、由九時三十分起飛、九時五十五分過肇慶、十時十五分過梧州、飛航一時廿五分之久抵桂林、繞市飛行數匝、參觀全城景物、卽降落二塘新機場、時已十一時三十分、李宗仁、白崇禧、黃旭初、暨黨政軍要員百餘人、均到場歡迎、宋衣茜褐色西服、花色外套、精神壯健、下機時、軍樂齊奏、軍隊肅立致敬、宋含笑與李白等氏握手爲禮、極備歡欣之致、當卽在場拍一照、隨分乘汽車到李公館休息、與李白談約二十分鐘、十二時三十分、到樂羣社進午膳、旋偕隨員由憲儒等往遊名勝、並環遊桂林街道、四時李白來訪、與宋叙談甚歡、六時李白黃在樂羣社設筵歡讌、邀黨政軍要員七十餘人作陪、桂劇各名角、聯班到場表演助興、宋委員在桂約逗留兩天、卽乘原機飛粵、宋並約明晨發表談話、

市集團結婚

昨在紀念堂舉行

第五屆

（十二月六日廣州電）廣州市五屆集團結婚、于今日下午二時、在中山紀念堂舉行、證婚原定曾養甫擔任、但曾臨時飛京、改由會塞代表主持行禮、發證書事務、參加婚侶九十四對、實臨場退出一百零一對、故會場熱烈情形、勝於舊屆、對會場各事佈置、紀念堂門首懸（廣州市第五屆集團結婚典禮）大字橫額、及高懸壯麗國旗黨旗、各門首用黃綾假成生花、四柱以紅綢、禮台上懸掛集團結婚典禮等字、禮台下雙列花盆、用電管目製成光、場內各處及附近馬路、由憲警男女童軍維持秩序、場內各門口道上派七招待男女人員站立、担任招待事務、十時許、各新婚夫婦相繼蒞會、新郎一律穿藍袍黑褂、[illegible]手套、新婦[illegible]白長袍、白鞋、[illegible]紗、曳地、其中得意者、[illegible]眉宇、固多、然羞澀者亦不少、勝利者入場時、[illegible]、夫婦到場後、在簽名處簽名、由男女招待員分導新郎新婦各於男女休息室、是日天氣和暖、時值星期休假、各界人民、聽訊前往參觀者、除已領有證章及與結婚人有關係者外、其餘則不准入場、然參觀者數不下千餘人、場外、則雲集人山人海、塘路一帶、騎樓馬路兩旁、觀者擠擁、熱烈情形、[illegible]、二時、司儀員鳴鐘、禮樂大奏、主婚人、證婚人、各官長、來賓、介紹人、新婚人、相繼入席、完畢、即由男女儐相、男女童導引新郎新婦入席、[illegible]、各新郎新婦依照結婚、[illegible]、證婚人致訓詞、禮成、全體結婚人、齊集堂後、合拍一照、留作紀念、四時許、始鳴炮禮成、

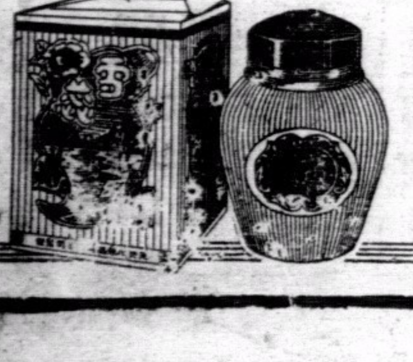

海棠頭臘

先施化粧品有限公司監製

先施雪慈

時常施用　膚白似雪　用作粉底　貌美如花

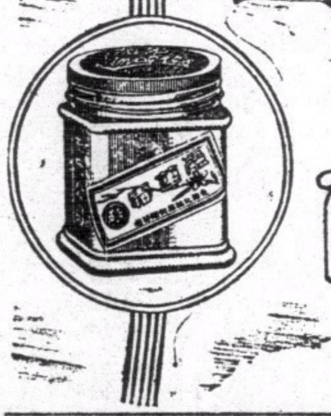

先施麗蓮霜

先施護髮霜

梳掠如意　香潤不膩

曾養甫昨日北飛
有請示對外方針說
在京請欵關黃埔後赴洛謁蔣
如時間許可視察各路後南返

（廣州訊）廣州市長曾養甫飛京一事、已畧誌昨日本報、現查曾氏原定於五日啓程、惟是日適非中航班之期、故迫得改於昨（六）日晨六時、乘中國航空公司飛機廣東號赴滬、查是晨親到二沙島歡送者、有市府所屬各局長、暨市府之高級職員、及鐵道部業務司長陳文淸等二十餘人、曾氏臨行時語歡送者稱、因本人兼任鐵道部次長一職、而中英庚欵董事會議日內在京舉行、故本人須赴京參加、此外又因粵路已開始展築黃埔支線、黃埔商埠如不早即大客完成、則將來該路雖告展築成功、亦受窒碍、故爲速成該路商埠之建築計劃起見、特順向中央當局請迅予撥欵、俾利進行、又擬于過滬時、順與上海之銀行界接洽、希望能投資黃埔、以增築貨倉及碼頭等項、俾使該埠迅予繁榮、故關于與上海銀行之接洽投資計劃、亦已確定、希望上海各銀行、能予以帮忙云云、惟記者昨據市府某要員談、謂曾氏此次北上、雖有如上述之各項任務、但尚負有一重要之請示工作、因現値綏東戰事緊張、全國對外方針、極應同取一致、惟現以市區已發現某人之混匪、及公然以汽車走私、藉洋行以拒捕、此項事件、因關係國防問題、惟現綏東形勢下、如不以斷然之防範、則華南之國防、殊屬危險、而本市爲華南之重要口岸、尤應得到中央之指示辦理、因曾氏爲本市最高負責之長官、此項防範與處置、極應得到中央當局之方針、故此次到京、除謁外交部長張羣請示外、并决飛赴洛陽一行、以晉謁蔣委員長、請示一切、至返粵期、則須俟將任務辦竣後、始能確定、至曾氏北上後、市府事務、則由秘書長曾塞代拆代行、又據消息、曾氏擬如時間許可、則赴各路視察未完成之工程後始南返云、

宋子文昨飛抵桂林
今日返廣州——明日即北返

（廣州訊）全國經濟委員會委員長宋子文、應李白黃之邀、於昨（六）日上午九時二十分、由省偕同陳康齊、秦顯春、張洪、黃憲如、陸文瀾、李樹芬、冼江等七人乘余總司令之德格拉斯號巨型機赴桂、在粵各黨政軍長官聆訊、多到機塲送行、玆將各情誌下、

早離廣州　宋委員長自改定六日晨赴桂後、德格拉斯號機已奉命停在天河機塲候駕、八時三十分、廣西綏靖主任闞宗驊、先到機塲妥爲照料、及後余漢謀、黃慕松、徐景唐、宋子良、陳策、鄧彥華、李煦寰、李江、及其他各軍政長官、各銀行行長、暨宋委員長夫人等凡百餘人、先後到塲歡送、九時五十分、宋委員長及同往各人員蒞止機塲、隨即登機、九時二十分、德格拉斯號機啓航、在機塲環繞一匝、隨即凌空向西而去、

即午抵桂　查宋委員長等所乘之德格拉斯號機、沿途并不逗留、即午十一時、已飛抵桂林、李宗仁、白崇禧、黃旭初、李品仙、等均到機塲歡迎、據桂省駐粵主任闞宗驊語記者云、宋委員長此次赴桂、係應桂省各同志之請、前往指導一切、及商洽發展桂省經濟事宜、桂省各軍政長官、如李總司令、白委員、黃主席、等自得宋委員長入桂消息後、均在桂林候晤、宋委員長此次赴桂、預定逗留一日、七日（即今日）即乘原機返粵、明（八）日赴港、候輪北返云、

政訓會議期近
桂代表不到

（廣州訊）廣州行營召集四路軍及中央駐粵各軍師政訓人員長官開政訓會議、經由第二廳長劉健羣通布、玆定十日開會、一連三天、日前劉廳長已邀請桂省四集團軍派政訓人員來粵參加、現據桂省綏靖署在粵人員談、桂省部隊復員方始完竣、李宗仁原定派員赴粵參加、但因會期密邇、政訓會議、或未能東下云、

請改組商會
六十餘同業公會
第三次呈社會局

（廣州訊）鹹魚業等六十餘行同業公會、以日前兩次赴市黨部請願改組市商會、業經黨部答覆允許、現爲促市黨部社會局早日派員改組起見、復於五日下午四時半、舉派代表十三人、聯赴社會局、舉行第三次請願、由劉局長石心親出延見、各代表面遞請願文後、並陳述請願來意、劉局長當答允即日轉陳市長、迅速辦理、各代表遂辭出、轉赴市黨部、祇將三次請願文呈遞、玆將呈社會局文錄下、

呈社會局文　竊查廣州市商會、不遵國民政府頒布之商會法以組織、案經民國二十年二月十九日、先行奉到中央民衆訓練部、暨國民政府實業部牧敬兩電、明令制止成立有案、乃竟悍然違法成立、遂使不合法之商會章程、至今未經呈報中央核准立案、此根本上該商會之組織、無法的効力、已可概見、此已往之經過情形也、因其組織違法成立之故、歷受種種挾持、對於選舉委員、或以限制連選者有之、或以加倍入選候圈者有之、溯諸歷屆選舉、未嘗有一次合於商會法所規定、因而圈定各執委未能取得大多數商人代表之同情、欲求組織之健全、寧非隔靴搔癢、此近年之經過情形也、屬會等以爲廣州市係南中國通商口岸、而商人總集團之商會、原以圖謀工商業及對外貿易之發展、增進工商業公共福利爲宗旨、其關係社會經濟、市塲復興、至爲重要、在中央統一兩粵之初、凡百庶政革新之時、自應革除既往積更新法律之命令、而謀市商會健全之組織、庶使商人與政府打成一片、而政府尤應指導商人、循於政治軌道上、以協力推進本市經濟建設之措施、此又屬會等喁喁期望者也、抑尤有要者、我國當此非常時期、我粵爲重要省區、廣州市更爲衝要口岸、倘使全市商人總集團之商會、不得大多數商人之擁戴、深恐救亡運動、提倡無由、既貽國家隱憂、復背商會法所定組織之宗旨、試觀市商會、已入會會員、一百一十個、對於不滿意商會之違法組織者、不於半數以上、而未入會之公會、因其章程不合法、及受基金壓迫、不予加入者、亦達七八行、自非立予停止該執委會活動、另謀健全之組織、俾得選拔適當商人代表担負責任、無由促進全市商業之發展、從而賢明黨政諸公、監督指導、下之商人團體、隔閡良多、除經三次聯呈廣州市黨部請求核辦外、理合呈請鈞鑒、懇賜查明核准、轉呈廣州市政府察核、予立即下令改組市商會、以謀眞正商運統一、不勝盼禱之至、再屬會等推定變辰等十三人爲總代表、面爲請願、合併陳明、

各區保安隊
限一月編妥

（廣州訊）本省常備警衛隊、在前一集團軍警衛處管轄時、共編四十五大隊、每大隊轄三中隊、等於步兵一營、自全省保安處成立後、即將綏靖公署警衛處接收、將全省劃分九保安區、各區正副保安司令亦經委出、頃據保安司令部消息、各縣警衛隊、現正由各區保安司令趕速編配、大約管轄一等縣份之保安區轄六大隊、其餘轄三大隊或四大隊不等、將原日警衛隊名義改爲廣東省保安隊、又原日各縣政府之縣兵、名稱不一、有稱爲縣兵、或游擊隊、警衛隊等、均一律改稱爲某某縣保安隊、統限於民廿六年一月起、各區保安隊、一律編配完竣云、

電告南返期
香翰屏

（廣州訊）第四路軍考察團香翰屏等、自分赴平津各地考察完畢、即赴洛陽謁蔣、報告考察經過、業已完畢、乃于日昨轉赴漢口、將粵漢鐵路沿綫考察、計程于本月十五日當可抵省、昨四路軍已接香氏南返視察行程云、

建糧食倉庫
舊事重提

（廣州訊）市當局前爲儲備糧荒、曾擬在市內擇地建築糧食倉庫、旋因經費問題、未着手進行、現社會局以此事頗關重要、擬設糧食倉庫一所、地址擬擇在本市東南西北四區、各該區內寺廟或庵堂改建、刻在規劃中、俟呈准市府後、即派員擇覓地址云、

中央分行
千萬大洋券
本月十日發行
省市銀行屆時停發毫券

（廣州訊）粵省幣制統一、自決定三期計劃按步實施後、查第一期計劃、業於上月底完成、而第二期計劃、即須本月初開始實施、惟第二期之計劃、係陸續吸收粵省發出之毫券、惟進行吸收粵省毫券、係由中央分行負責辦理、故二期計劃之延期實施原因、係由中央分行直至本月初始告成立、故對吸收毫券問題、不能急予辦理、昨據財廳消息、宋子文、宋子良、貝祖貽、鍾鍔等、對此問題經有一度磋商、已決定辦法、由中央分行于提前本月十日、先將已向上海總行領到之大洋法幣一千萬、及各種輔幣發出、俾充裕各商歲暮之金融、俟至明年一月一日、即正式開始二期幣制整理工作、由中央分行負責、吸收毫券、至時、省市銀行、即行停止發行毫券、又查中央分行行長鍾鍔、以粵二期幣制計劃實施進行、該行所需大洋券當不敷供應周轉、刻已由宋子文電促上海總行準備撥付來粵、以應該分行之需、又據財界方面某要人消息、財部對粵毫券與大洋法幣之比率、爲根據粵人之要求、在二期整理幣制未實施前、當有重行規定頒佈、以免商人對比率之觀望、俾不致影響吸收毫券之進行云、

水利費滙到說不確

（廣州訊）水利局長楊華日、以關於廣東水利、前請全國經濟建設委員會允予撥助八十萬元、惟以欵遲遲尚未見滙到、而所預定之開發步驟、須急速進行、故當該會常務委員宋子文蒞粵時、即與接洽、請將該欵滙撥、以利工程、宋氏亦允所請、昨據政訊、謂該項、現經當委核准、日間滙粵、現此欵到粵、即依照原定辦法實施、（一）爲堵塞琶江口工程、（二）爲修理淸遠各江基圍、第一項經費爲二十萬元、第二項爲六十萬元、外傳謂該欵已滙到者、實屬訛傳云、

三年計劃
彙編委員會
明日成立

（廣州訊）省府派定秘書長岑學呂、暨各廳秘書科長等十餘人爲彙編三年計劃委員、並定八日成立彙編委員會、進行辦理後、查各行政督察專員公署、暨財建教四廳及全省統計局、地政局、省會警察局、等各機關編訂之三年計劃、則已陸續送到彙編、玆爲劃一起見、先開始籌備彙編會議、並定于今（七）日下午三時、聞各組人員負責彙編、以便明（八）日彙編委員會成立時、即將民財建教四廳與其他各機關有關係計劃、分別編併、編併期間、亦限至本月廿五日完竣、送省府核定云、

駐大鵬灣艦
最近派出三艘

（廣州訊）大鵬灣爲我粵海疆要地、江防司令部派大鵬灣主任陳愼榮、率特務團駐防其中、近頃以冬防期內、海盜乘機窃發、江防司令馮焯勛、擬即出發大鵬灣視察、但因辦理內江冬防艦分配事宜、暫未能即時出巡、昨五日特先派江防艦三艘、開往大鵬灣一帶駐防梭巡、而馮司令俟部務稍爲摒擋後、即乘坐舞鳳艦出巡云、

縣防空支會
成立者四十七

（廣州訊）廣東省防空協會、現以實施鞏固國防計劃、決定于本省沿海各重要縣份、先行設立防空支會、以便負責佈置一切、玆查於十二月一日成立防空支會者、計有南海、東莞、順德、中山、番禺、新會、台山、增城、三水、清遠、寶安、赤溪、高要、四會、鶴山、德慶、恩平、惠陽、海豐、陸豐、潮陽、澄海、惠來、南澳、曲江、英德、電白、吳川、廉江、海康、遂溪、陽江、瓊山、詹縣、澄邁、臨高、樂會、瓊東、崖縣、陵水、萬寧、感恩、昌江、合浦、徐聞、文昌、汕頭、等四十七縣市、其餘博羅龍門等四十餘縣市、則限明年一月、繼續成立云、

遊弋三海面
緝私處派二艦

（廣州訊）廣東省水陸緝私處、近以虎門崖門汕尾三處、地方偏僻、路口分歧、且與港澳毗連、私梟常假該處爲走私漏稅之地、查該處雖有海關巡輪及緝私處兵艦游弋查緝、無如海面遼濶、未易緝獲、對於稅收影響、莫此爲甚、昨乃調海鷙海鷗兩艦、負責常川游弋三處海面巡緝、以免走私云、

修建營房費
由總部發給
各縣不負担

（廣州訊）廣東綏靖主任公署、昨分令各市縣云、近據中山德慶等縣呈報、代駐防軍隊修葺駐地、及搭架棚廠床位等費、應如何支銷、請核示等情前來、查此項支出、應先行確定辦法、以免紛歧、且爲減省地方欵支出起見、嗣商准第四路軍總司令部、嗣後遇部隊換防、需要修葺駐地、或蓋搭棚敝床架時、其所需費用、應由各該部隊最高長官、先行呈准第四路軍總部發欵、不得逕請各縣代辦、以昭劃一、而輕各縣負担、除由第四路總部、通令各部隊遵照外、合令仰該縣長即便遵照、

鄒魯願終身長中大
一俟精神復原後入京

（廣州訊）記者昨遇鄒魯親信某君、詢以鄒校長今後行止、據云、鄒校長精神仍未復原、一俟復原後、自當入京一行、惟不願担任其他職務、彼以中大爲個人終身事業、中大前身爲廣東大學、由總理親委鄒氏創辦者、總理生時所親自委任人員、迄今仍任原職者、全國僅有兩人、鄒氏之中大校長即其一也、故鄒氏對中大之各種建設、一日未臻完善、即一日不放棄責任云、

教育廳
擬增短期小學五百

（廣州訊）教育廳長許崇淸、爲調查全省短期小學數量起見、特將全省分省八個學區、派出大批督學、分赴各縣調查、現計各縣呈報調查所得、截至昨日止、共有一千二百餘間、現教廳決定由下年度、由收費增設五百間、以資容置失學兒童云、

十足收附股
行商聯合力爭

（廣州訊）市政府自決定以現欵一成八收回電燈附股後、經于一月起、分區登記、以便定期發欵、惟行商以該項辦法、令商民損失太重、已分別投稟市商會、轉呈市府、要求十足收回、但市府對此請求、併未核准、行商對此、乃决聯合力爭、在于該案未奉完滿批復前、暫緩登記云、

運銷肥田料
須向農局領証

（廣州訊）舶來肥田料統制辦法、自經省府令准改善、行商已可自由買賣運銷、現農林局爲防範私貨偷運、規定入口關後運銷舶來肥田料、須先向行商將報運肥料類數量、及運銷地點列報農林局、給予肥田料輸入許可証、由經過關卡查驗相符、始准予放行、特呈奉省府令准、轉行粵海關、飭屬遵照辦理云、

粵省種茶面積產量
一萬三千二百四十三畝
二百八十九萬七千餘斤

（廣州訊）廣東各縣種茶面積及產量統計如下、（一）河源、紫金、揭陽、惠陽、博羅、豐順、饒平、海縣、英德等十縣種茶面積爲一八八七畝、產量爲六六三、五〇〇斤、（二）佛岡、淸遠、從化、花縣、羅定、茂名、信宜、化縣、大埔、平遠、等十縣面積爲二、八四五畝、產量爲七六八、〇〇〇斤、（三）蕉嶺、五華、興寧、龍川、和平、連平、新豐、龍門、高明、鶴山、面積四、五五六畝、產量九一七、〇〇〇斤、（四）鬱南、始興、曲江、樂昌、仁化、翁源、連山、連縣、廣寧、四會、面積、六六五畝、產量三五七、五〇〇斤、（五）雲浮、陽山、防城、南海、高要、德慶、三水、靈山、陸豐、番禺、開平、封川、乳源、面積一、四八〇畝、產量四〇三、〇〇〇斤、以上五欵種茶面積總共爲一三、二四三畝、產量合計爲二、八九七、五〇〇斤、

醫師甄別法
市府轉令遵照

（廣州訊）市府昨奉省府令開、現准政院衞生署咨、查醫師之資格、在醫師暫行條例中、業經明文規定、凡不合規定者、不得領證執行業務、惟醫院實習出身、及非正式醫學校畢業者、其資格雖有未合、但以積年經驗所得、具有醫師能力者、未始無人、第爲法令所限、不得領證執行業務、前于廿一年七月間、曾經內政部頒行醫師甄別給照辦法、以資補救、惟施行期間祇有一年、各地時有不靖、此項辦法、間未週致仍多未獲依限登記、前以迭據各地西醫團體、呈請救濟、經斟酌情形、擬定西醫甄別辦法、公告各醫師一律遵照云、

菸葉專賣法
稅局決改善

（廣州訊）菸酒印花稅局、以本省菸業商屢次請求撤銷專賣、但此項專賣、實爲籌救濟菸農起見而辦理、然各省亦有此種舉辦、故無撤銷之理由、祇有將該專賣辦法改善、業經飭屬將前辦法審查、一俟完竣、當即施行云、

捲煙孤兒費
不准豁免

（廣州訊）市立孤兒院經費向由市府撥支一部份、并因捲烟入口每箱附征孤兒費大洋一元、（計每年可得八千餘元）以得挹注補助、最近各捲烟商以商業不景、請予豁免該項附加孤兒費、查市府據請後、即以此舉純爲補助孤兒院、原屬善舉、特着予繼續征繳云、

各輪渡月餉
建廳認爲不應免

（廣州訊）全省航業同業公會、日前向省府呈請由廿六年一月份起豁免全省輪渡月餉一案、省府當發交建廳審查、現建廳將碍難豁免之兩項意見臚列、準在今（七）日送呈省府、聞意見內容、第一項以本省艇船、現時平常均繳月餉、若如輪渡似難獨免、第二項關於輪渡月餉、已列入廿五年度預算、亦似碍難撤銷、

緩征閱卷費
律師請求

（廣州訊）廣州律師公會、近奉廣東高等法院轉中央司法行政部訓令、飭各律師聲請閱卷時、須繳納聲請費大洋五角、印紙費大洋一角、昨該會昨開評議員會議、以粵省無征收律師聲請閱卷費成案、全體議決、請求暫緩征收、已呈請粵高等法院轉呈法部核示云、

赴各校講演
省黨部派員
今日起實行

（廣州訊）省黨部以青年人對於國際關係、及政府方針、應有透澈之瞭解及認識、前曾屢次召集省轄各學校教職員及學生代表、研討國家政治外交經濟等問題、現以省轄公私各中學學生人數、共計萬餘、不便於同時召集、乃定於每星期一日各校舉行紀念週時、由省黨部派員分別演講上述諸般問題、藉以指導青年共同走上救國路綫、此項辦法、定自本月七日起實行、

設備科學娛樂器
新建娛樂塲

（廣州訊）市府新設娛樂塲兩處、一爲荔灣公園、一爲大沙頭公園、查此兩公園內設備之娛樂塲、設有新式科學運動器具、以機器發動旋轉、各種運動形式不同、以提倡高尚娛樂、而爲促進體育運動云、

贈送丁丑年
大中華民國廿六年份精美日曆
凡惠顧姑嫂丸及海狗鞭健腎丸
或唱機唱片均有贈送

天壽堂藥行

壽世活人　子一同志惠存　焦易堂

焦易堂與何子一
白蝕

中央委員最高等法院院長國醫館館長焦易堂氏日前南下參加胡故主席國葬典禮順道香港得聞何子一先生發明療治白蝕之症旋感此症自古以來未有善治之法未能深信乃親往查詢方知何先生確有特效成績爲我國醫學上放一異彩以發揚我國醫學起見乃留墨以資勉勵焉

何子一醫務所香港旺角上海街五式一號
監製太極運氣丹　善能調經種子健腎止沙
總發行香港大道西廣德安藥行

皇后美髮室
電髮
本室新購到美國名廠最新式最輕便最快捷電髮機全副又特聘專門技師担任電髮飾髮取價特別相宜女士光顧無任歡迎
室設皇后大酒店地下

雙妹老牌
雪花膏
茉莉霜

怎禁得風兒狂　浪也吹着紅顏
寒風吹面至易爆拆
女子臉嫩不勝寒尤
多患此宜用着名之
雙妹老牌雪花膏茉莉霜
可免此患　且增顏色
廣生行監製
各地百貨商店均有發售

中華百貨公司有代售

三華隊與「三」字結不解緣聯演平西一幕 威公

三比一 三比零 三比一

南華A再勝海軍
南華B慘敗西警
東方勇擒華斯塞

包家平勇救十二碼海軍力戰不保
雛鳳勝西警如探囊取物高据首席
東方挫强敵華塞斯地位畧被動搖

華警乙勝南華乙 光華慘敗印陸軍

（專訪）華隊三強、昨聯同演出一幕「三虎平西」之喜劇、先聲奪人、使西隊得知華隊實力之强、非西隊可比、萬千球迷、得聆三華隊合奏「得勝回朝」之曲、亦當爲華隊歌頌也、昨三戰之結果、俱與「三」字結不解緣、去屆盟主之南華A以三比一之成績再勝海軍隊、長勝軍雛鳳以三比零之成績勝西警會、後起之東方會以三比一之成績壓倒一勢之雄之華塞斯、甲組形勢、因華塞斯之負、雛鳳穩佔績分表上之首席、南A得勝、因少出戰一次、其形勢勝于華塞斯而與埃路士打同等地位、華塞斯昨戰之負、足以影響彼對錦標之希望也、乙組形勢、海軍昨勝工程（四比二）與華塞斯仍能保持其未敗紀錄、南華乙不幸以零比二負于華警乙、冠軍希望動搖、丙組各隊僅華塞斯一隊能保持其常勝榮譽而已、

甲組四强形勢表

(隊別)	(比賽次數)	(勝)	(和)	(負)	(得球)	(失球)	(得分)
南華B	九	七	二	〇	廿三	八	十六
埃路士打	十	七	一	二	二九	十	十五
華塞斯	十	七	〇	三	二七	十二	十四
南華A	九	五	三	一	十八	八	十三

戰後評

南A因去週負于香港會後、昨逢强敵、深恐一敗再敗、以致影响前途、故昨戰海軍、全軍精銳上陣、卒能奏凱、昨日之戰、戰情異常緊張、黎曹包且有精彩表演、黎曹包三將負傷上陣、捨身力戰、其志可嘉、且賴諸將努力奮鬥、致能有三球之勝、吾人勿謂南A之勝乃因海軍之弱、茍存此觀念、實乃大誤、蓋海軍昨表演亦佳、作戰迅速、彼之不能取勝、純因南A之佈陣森嚴與海軍先鋒無善射之將、誠未能以其成敗論英雄也、南A昨攻守參半、然所勝者俱屬機會球、馮神腿得北華之助、已回復昔日之英勇、衝鋒陷陣、敵衞披靡、美順息影多塲、經苦練後、昨亦有穩健之表演、彼復能在重圍中大脚將球送出前鋒、此實能予攻守双方以莫大之助、李天生救險最多、江柏回復舊職、表演起來、勝於任前鋒時、榮照與慶才皆能監視敵翼之活動、可減少敵鋒對門將之威脅、包家平於開賽未幾、因救險足部負傷、獨脚守門、竟能阻胡華臣之十二碼自由球、此十二碼球之得失、乃關繫海軍之命運、苟胡華臣能射入此十二碼而報回二比二平局者、則當時之形勢或有轉變也、觀於南A諸將表演、在上半場時有如龍騰虎躍、惟在下半場時、仍還疲態、幸海軍亦後勁亦不繼、故南A得保不失、下週遇氣力充盈之埃路士打、南A知己知彼、諸將宜練氣以應付下週之難關也、海軍昨表演亦佳、胡華臣老馬識途、救險不少、前鋒推進迅速、惜無善射之將、竟最後之功、中衞表演平平、故未易阻馮神腿等推進、奈胡華臣之十二碼誘客、實爲最大之致命傷、想胡華臣現尚有餘憾也、比賽戰況如下、

頭頂脚踢先勝兩球

乙組之戰、海軍以四比二之成績挫工程隊後、甲組健兒登場、双方佈陣、海軍先攻、兆榮在途中接得皮球、突擧反攻、孤掌難鳴、被迫退回、海軍憑兩翼活動、雙管齊下、譚銅頭叱吒風雲、將高球盡頂出外、榮照輕輕輸送、鄭季良與葉、馮、黎作急峻之短傳、迫近腹地、兆榮坐馬窩弓、發彈不獲中的、慶才接濟前鋒、曹桂成迫得角球、開球適中、季良斜射出界、又不得手、未幾飛將軍又單刀斬將、繞路而入、胡華臣失手、曹即傳中、馮景祥趕至、用頭一頂、球之去勢甚急、不料門將如有神助、將球緊抱、擲出人叢之外、榮照衝前力射、李被撲救、海軍遭險不失、斯擧偉矣、海軍大擧來犯、左翼活動、中鋒接應、黃美順連人帶球、踢出防綫外、天生兩度從海軍中鋒脚下掠去皮球、江柏運用銅頭又頂出敵方右翼傳中之高球、神腿與北華合作、遠傳左方、季良單刀衝陣、在此千鈞一髮之際、門將棄城僅及時搶救得免于失、是時南A氣燄萬丈、前鋒五將蜿若游龍、翻翻滾滾、殺入陣中、兆榮得機推進、海軍中衞犯規、在離門四十碼外被罰、曹桂成自告奮勇、主踢罰球、將球高送、適落門前、葉北華退後接應、將頭搖擺、將球頂進門內、門將雖已用手拍着、亦被滾入、南A先開紀錄、桂成亦有功焉、海軍以先失一球、傾隊來攻、隔遠高傳、咗馳迅速、漸漸迫近、正欲完成好事、中衞不防天生包抄得法、江柏力阻衞陣迎踞稱斃、敵不得逞、海軍數度攻猛、短兵相接、肉搏相持、

劉李誤會失回一城

包因弊中閑其左翼單刀、踝部負傷、仍負傷應戰、門前陷於重圍中、守將力搏、季順在圍中大脚鈎鏟、前鋒得接濟、又擧反攻、兆榮得慶才之助、季良送交桂成、飛將軍傳中、兆榮將球輕送、馮神腿衞向左方、神腿起處、球中網頂、門將無言、成二比零之局勢、是時南A仍取攻勢、惜中路太過於密集、爲胡華臣力阻、多次不得逞、不防海軍中衞將球高送左方、劉慶才與天生誤會、畧爾躊躇、竟爲海軍左翼掠得、因無隙問津、遂傳送中樞、其中鋒以時機不可失、臥射中的、打回二比一之局勢、比數接近、海軍得回一球後、高傳圍攻、門前成爲多事之秋、弄至滿城風雨、其中鋒追得而射、包從容接抜、海軍聲東擊西、誘包離門、左輔意欲乘虛侵入、幸天生經驗老到、備挽狂瀾、榮照智取右翼、美順衞陣、大脚鈎鏟、桂成沿邊作動、追近射門、惜中柱彈回界外、圍攻敵門、馮單刀侵入、擧足叩關、採之過急、球越門而過、殊爲可惜、海軍縮短防綫、力戰南A諸鋒、故未易得手、上半場南A以二比一佔先、

上半場
第一球……葉北華……南A
第二球……馮景祥……南A
第三球……千尼路……海軍

下半場
第四球……馮景祥……南A
南A……三球 海軍……一球

包家平勇救十二碼

易地交鋒、南A擧隊振刷精神、諸守將大逞英雄、將海軍前鋒陣陣殺退、兆榮與神腿短傳、北華得機、臥射過高、不獲中的、主順遠送一程、曹桂成勇取胡華臣、再一斬收、孤軍深入、無人爲援、失去良機、斯時南A猛攻、惟進至腹地、屢爲胡華臣所阻、兆榮遲疑、季良被掠、屢次攻進、被擊退回、海軍乘勢、長驅而進、左翼傳中、江柏項去、美順連人球掃出護地之外、榮照力拒三將、保駕有功、李天生左右兼顧、力挽狂瀾、海軍前鋒暗渡陳倉、江柏力阻、美順性急、用手推人、遂被罰十二碼自由球、胡華臣自告奮勇、担任劊子手、包負傷守關、衆亦以爲必難免于一失、豈料大助南A、胡華臣力蹴、包家平坐地將球踢出、此球不獲、海軍銳氣當受影响、天生乘勢將球遠送、飛將軍沿邊發難、馬下反攻、胡華臣未返防綫、曹桂成力取兩將、迴送中央、黎兆榮征騎已至、向門便射、敵衞以頭頂回、皮球適落老馮跟前、神腿中射中的、成三比一之數、胡華臣之十二碼誘客、與馮神腿反攻得手、一得一失、其關鍵于雙方勝負者甚大、茍海軍得此、南A失、而南A得、此球之入亦飛將軍之功也、

一比三海軍敗陣回

南A勝後、海軍那肯雌伏、諸將力戰、幫將地收復、故大擧進窺、南A諸將反漸露疲態、驅之復來、揮之不失、門前體于四面楚歌之中、海軍前鋒推進異常迅速、梁黃劉三中衞未易攖其鋒、左輔遠送、天生意欲阻左輔前衞、任球滾出界外、不料左翼輕騎已至、因掠得皮球、回身侵入、向門力射、包僅能將球拍出、榮照阻其左輔射門、皮球彈回、門之右方滾進、包情急智生、伏地撲去、將球離去、北華爲避免危險、將球踢出界外、成爲角球、右輔斜射、包反身撲出、妙手挽狂瀾、緊張之戰情、令人氣不暇喘、被圍多時、由桂成頟球始有反攻之機會、黎馮鄭推進、胡華臣力戰負隅頑抗、雙方攻守甚力、直至完場、南A保持三比一之勝利、雙方陣勢如下、

▲南華A
包家平
譚江柏 李天生
梁榮照 黃美順 劉慶才
鄭季良 葉北華 馮景祥 黎兆榮 曹桂成

▲海軍隊
權架
胡華臣 杜巴
嘉頓拿 寶華士 顧士打
的拔士 胡禮 千尼路 麥當尼路 李碧治

本週各項球類比賽秩序

女籃球

十二月七日(星期一) 下午七時起
普通界
梅芳對興華……健身室
南華對精武……健身室

十二月九日(星期三) 下午七時起
普通界
梅芳對精武……健身室
南華對興華……健身室

十二月十二日(星期六) 下午七時起
普通界
港大對興華……健身室
梅芳對凌風……健身室

足球

(星期六及星期日) 下午三時一刻

甲牌銀特
埃路士打對南華A……掃桿埔塲
香港會對南華B……香港會塲
聖若瑟對西洋會……聖若瑟塲
華塞斯對西警會……掃桿埔塲
下午二時一刻

乙牌銀特
海軍隊對軍糧隊……
飛機隊對蘭開夏……
東方會對華警甲……
工程隊對大學堂……
軍需隊對鯉炮兵……
埃路士打對華警乙……
九華會對南華會……

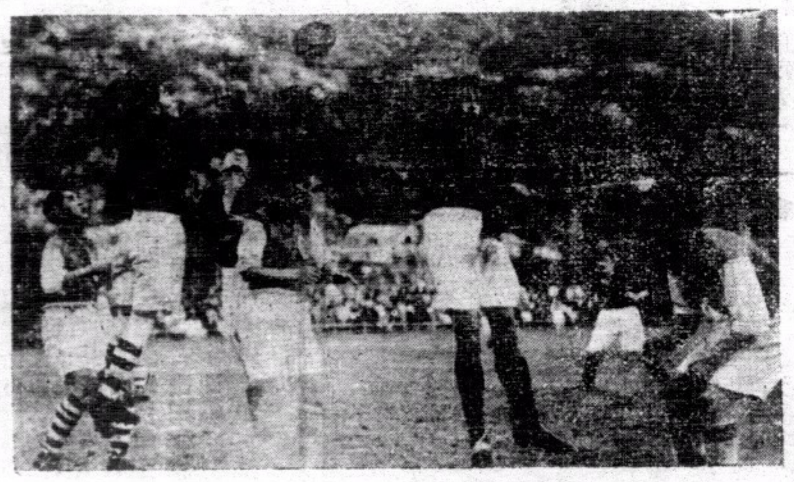

南A對海軍之戰中前險象頻仍、海軍前鋒頭頂、包家平揮拳救險（油蔴地原興攝）

依然保持長勝紀錄 球入●●

雛鳳輕取西警

三比零陳李楊三將建功

（專訪）昨日尋甲組足球賽、雛鳳隊初次逢西警會於加路連山球塲、球迷鑒於西警前戰南A一役中已漸抬頭、故叅觀者大不乏人、查昨役双方出塲人物、南B則全隊合力以赴、西警會主將如地派路等未見補充出場、威靈頓等未能稱職、雛鳳果卒以三比零之成績挫敗西警、過去紀錄、雛鳳已勝四塲、和一塲、此役勝利、又增加雛鳳不敗之新紀錄也、

至言表演、雛鳳攻多于守、全塲佔盡上風、第一球之勝、水盆居功殊偉、碩友與德輝一衝一吊、非常合拍、其餘後防德譜現贊臣若盤石之安、其餘頗稱穩守、西警會前鋒祇一布碌士較有可觀、勇如磨士亦鮮有機活動、後衞五將連防、畢力門與哥夫可謂躬鞠盡瘁、寶吾有勇無謀、而爲水盆所乘、威靈頓初逢大敵、殊欠經驗、全軍實力不逮B隊遠甚、須欲不敗、安可得乎、双方戰情錄下、

比賽于四時十分鐘開始、証人下令擇位、南B手術不靈、乃向日揮戈、

雛鳳先聲奪人

鑼笛鳴甫、開始肉搏、南B德輝居中領導、沿邊殺入對方、德譜趨前助攻、兩翼齊之响應、柏架忌連兩人攔截漏去、碩友輕輕一送、球向敵門飛去、德輝與寶吾雙雙跳高、兩人均是漏頂、水盆及時勾回、德輝得之于廿碼處突作猛烈之遠射、射出之球力挾千鈞、差寸許越門飛過網後、此球雖不入、雛鳳已先聲奪人、西警門將將球送出後、柏架領隊反攻、忌連布碌士左右扶持、前線漸呈活動、摩利臣之材雖比地派路、射出之球其勢甚弱、布碌士單刀力闖重關、惜因用力太猛、亦射高越野失去、十分鐘後雛鳳仍然得勢、石友又從斜角刺入、一脚將球斬中、石金衝前即射、文寧撲地接救、敵鋒風湧而來、水盆犯規被罰、西警頓以解救眉燃之急、以後一往一來混戰約十分鐘、南B主攻、西警主守、德輝屢次衝上、均爲敵衞死力纏糾、鮮能活動、

德輝踏破敵門

亡何、哥夫突從中軍殺出、將球郎送前方、磨士與忌連雙雙偷進、柏架左衞右刺、任重圍中任意搗亂、磨士乘此時機、單騎斜刺直入、鍾輝林偶一躊躇、致被閃進、磨士再將球向前一送、磨利臣陣之接應、直對龍門威脅、不料操之過急、前鋒竟爾高射、大好良機失之交臂、斯時蹤跡也、雛鳳越戰越勇、全場幾滿佈南B師、雛鳳佔盡上風、西警諸衞努力抵抗來、左擋右撲、接應不暇、雛鳳警搗黃龍、南B卒于最後之五分鐘內、環攻不絕、諸鋒前仆後繼、球由水盆轉來妙球、德輝輕輕一撥、入網、此球之勝、水盆之力也、上半場完時雛鳳以一比〇佔先、

上半場
第一球……陳德輝……南華B

下半場
第二球……李碩友……南華B
第三球……楊水盆……南華B
西警會零 南華B三球

雛鳳佔盡優勢

易地再戰後、雙方混戰數合、强弱之數漸見分明、雛鳳努力進攻、西警後衞忙個不了、局勢成爲一面倒、祇見西警有招架之工、甚鮮還功之勇、兩隊一進一退、雛鳳佔盡上風、

水盆得機衝上、擧足力門、追成角球、水盆作美妙之傳、球恰落在碩友跟前、對準龍門拔腿猛射、砰然一聲、西警又告失手、成爲二比〇之局、十分鐘後、文寧又成爲衆矢之的、石金與碩友漸見有精彩之衝射、一吊一衝、非常合拍、將西警龍門團團困住、水洩不通、挪夫因救球必切、不戒于手、被判罰自由球、罰球之位置與敵門相去不過十六七碼也、水盆拂乘面前、潤準角度、技腳即射、射出之球、其勢如矢、文寧須及時以手擋之、然因球勁、復脫手滑入網內、又失一城、中圈開球後、西警因失地過多、誓圖報復、前鋒屢進屢退、前仆後繼、總不能闖過現贊德譜一雙鐵閘、無功而還、

西警敗走麥城

亡何、湯坤犯規被罰、球由磨士大脚傳中、三鋒如狼似虎、聯袂齊之衝進、球本爲輝林截得、鍾衞偶一反顧、大意將球漏去、布碌士見機而作、單騎會門將、華鑑見勢險塞門衝出迎之、布氏滿擬一脚打開新局面、豈料操之太急、竟將機會錯過、已後双方一進一退、各有驚險、西警須力圖挽回敗局、然技術不如人、屢攻不下、且完場之時無幾、布碌士又因勇戰傷脚離塲、實力乃更不如、結果完場時南華B以三比零輕取西警會、雙方戰將錄如下、

▲南華B
黃華鑑
鍾輝林 梁現贊
楊本漢 林德譜 湯坤
李碩友 卓石金 陳德輝 伍寶渠 楊水盆

▲西警會
文寧
寶吾 畢力門
挪夫 哥夫 威靈頓
磨士 忌連士 柏架 布碌士 摩利臣

尋甲組各隊最近績分表

(隊別)	比賽次數	勝	和	負	得球	失球	得分
南華B	九	七	二	〇	廿三	八	十六
埃路士打	十	七	一	二	廿九	十	十五
華塞斯	十	七	〇	三	廿七	十二	十四
南華A	九	五	三	一	十八	八	十三
蘭開夏	九	五	一	三	廿六	十四	十一
九龍會	十	四	〇	六	十三	卅	九
香港會	九	四	〇	五	廿	十四	八
東方會	七	三	一	三	十三	十四	七
聖若瑟	七	三	一	三	十一	十	七
海軍隊	七	三	一	三	十六	十二	七
西洋會	八	一	二	五	五	二十	五
九華會	八	一	三	五	十三	廿一	五
中華會	九	一	二	六	十	十三	四
西警會	十	〇	一	九	七	廿三	一

尋乙組各隊最近績分表

(隊別)	比賽次數	勝	和	負	得球	失球	得分
華塞斯	十二	八	三	〇	四一	十	十九
南華會	十二	八	一	二	四二	九	十七
海軍隊	九	八	一	〇	四七	十七	十七
蘭開夏	十	六	三	一	三三	十三	十五
埃路士打	十	七	一	二	廿六	十三	十五
工程隊	九	六	〇	三	廿五	十三	十二
華警隊	十	五	一	四	廿三	十六	十一
中華會	九	四	一	四	十六	十	九
鯉炮兵	九	二	三	四	十九	二十	七
香港會	十	二	一	七	十四	廿六	五
九華會	十一	一	一	九	十六	廿六	三
東方會	十	一	一	八	九	卅	三
九龍會	九	一	〇	八	六	十三	二
昂炮兵	十	一	一	八	十五	廿四	二

尋丙組各隊最近績分表

(隊別)	比賽次數	勝	和	負	得球	失球	得分
華塞斯	八	八	〇	〇	廿六	五	十六
蘭開夏	九	七	〇	二	廿六	九	十四
利加會	八	六	一	一	廿三	十二	十三
軍需隊	九	七	〇	二	廿三	十	十三
軍醫隊	九	五	一	三	十九	十六	十一
飛機隊	八	三	二	三	十	廿七	十
光華隊	九	四	一	四	廿五	二十	九
軍糧隊	九	二	二	五	十一	十四	六
聖若瑟	八	二	一	五	十一	廿三	五
西洋會	七	二	一	四	十二	十三	五
工程隊	八	二	〇	六	十五	二十	四
西警會	九	二	〇	七	十一	廿三	四
華警隊	八	一	一	六	八	十六	三
印陸軍	一	〇	〇	一	〇	十三	〇

東方會表演出色

華塞斯慘遭挫敗

三比一鄭陳双奏膚功

新上甲組之東方會、昨日下午與英軍勁旅華塞斯相會于掃桿埔球塲、華塞斯自得名將徐亨助陣之後、東方亦威大振、雖强如華塞斯、亦爲之擊敗、門將徐亨救球之神化佳妙、確實無懈可擊、後衞三將吳可稱功過相等、中衞頓頓、作戰甚爲努力、尚能呵成一氣、敵軍不易輕渡、前鋒五將、日見聯絡、左翼佚成陷表演較金百兆爲佳妙、跑步迅速、予前鋒以莫大之助力、故三鋒能有如此之活動、華塞斯門將羅蘭士救球極多、惜其前鋒羅蘭士如衣云士之輩、殺至門前、有勇無謀、輕輕失去、其有如斯之敗、接應、時發冷矢、足球居中將之心、差幸均爲無的之矢、未能破門直入、東方是以只敗十二碼球而已、双方出場人物如下、

▲東方會
徐亨
賴聽才 楊國華
吳應基 張國材 曾仲云
侯成滔 宋靈勝 陳宇鈿 鄭少康 陳炳士

▲華塞斯
羅傑
蘭士維 庭泰羅
拉拖拔
溫連 巴士 沙利 衣雲士 凱芝

黑衣判官依時登塲、擇陣點球、東方先攻、得勝、華塞斯軍擊退、將球選送張國利、鄭少康轉交陳宇鈿、前軍連挑帶撥、殺過傑庭、陳氏揮華、羅蘭士出搶救、一脚球由機先飛進網內、東方威尤爲洶洶、羅警、勝一腿球勞、圍困敵將羅泰、下手觸于門人叢之中、彈如雨、鄭少康當皮球、竟以破、少康當劊子手罰十二碼、一二、關、羅蘭士空揚双手、一脚未能破、及時將球救去、反攻、華塞斯衣云、爽兩城、球勇得下險、士兩渡侵、至舊城、擇擧擊渡、賴聽才、拔高吊一球、渡過頼罰拖于十碼外犯一、規被罰、衞門徐亨飛身、鋒數將怒馬、擊去、東方又告無事、以二比零之上半塲成、終東方先開、上半場依然、二比一、續佔、東方會右路抄、士比零、動陳炳士、會氣如虹再、佛前截擊、交陳宇鈿見、拉横加鄭少康、宇鈿不維、回遞鄭進康、盤羅蘭士前、兩武、斜射三次、失手、華、鞭長莫及、

普通界女籃球賽
興華戰梅芳
兩雌相遇長勝軍劇爭
南華會必可勝精武會

本屆普通界女子籃球賽、今晚又有兩塲、梅芳興華、此次相碰、是爲兩隊出師以來、勝各衛、長所故球隊、雙方有、前第一遭、各有之心、亦是不差、故兩隊保持不敗之紀錄、今晚相逢、必有一場劇烈之搏鬥、預料双方實力相等、勝負誰屬、殊難預料、南華對精武、則南華可得勝利、比賽秩序如下、

下午七時 興華對梅芳
八時 南華對精武
全健身室

（尚有體育在第六版）

元老隊活動
紛約外隊比賽

本港元老隊、近應廣州省邀各項球類比賽、以日期迫近、另約友誼比賽、連日分別練習、除山頂於外界作觀摩、並約各隊比賽、已約定於下午四時在華人球塲與保羅書院排球隊作友誼比賽、該隊二日下午作出塲人物分列如下、

△足球隊隊員
梁陳倫英 李樹根
冠陳 林玉英 田玉英
余永燦 葉佐邦 梁炳芬
陳錫培 伍寶鑾 陳煥賢

△排球隊隊員
錢廣仁 郭昌 翟柏桓
星啓、李献良、黎大錦、陳光昌、伍寶鑾、余永燦
文卓林、鄒朝劍、施樹昌、陳錫培、鄒朝宗
吳周何永澤、李朝民、應權、黃朝子
青

足球友誼賽

傑志足球隊、昨日對元老隊作二次練習、結果傑志隊以一比零勝、聯絡比賽、猶佳、球路、則爲勝賽結果並佳、惜以勝力不足、惟元老短氣零比四、招特勝形勢熱烈、並設茶會云、
傑志球員如下
劉柏楨 黎達才 鄒鐵安
游華興 張德忠 明日
郭能華 楊培英 葉國棋 潘耀昌 周桂昌

香港足球
本月一日出版

唐自然君主編之「香港足球」一月十日現在出版、印刷精美、內容豐富、非常精采、資料不少、有蒐羅照片、漫畫、球界新聞、勵志之編排至去年球壇之情形、凡愛好足球者、不可不看云、

娛樂大戲院

即日兩點半・五點十五分・七點二刻・九點半開映

聯美公司香艷浪漫寫情巨片

學校風雲

慕蓮何堅士、馬勃奧利耶、祖麥基利合演

夜闌更靜，引郎入室，雖強抑春情，守身如玉，但是瓜田李下，嫌疑難免，

下期九號換映美高梅滑稽片 戀愛博士 畢士理查、打和夫主演

不日放映 娜瑪絲拉主演 羅蜜歐與朱麗葉 李斯尼侯活等拍演

東方戲院

即日放映

霍士廿世紀空前僅有熱烈激昂義俠悲壯大名片

赤胆將軍

文武全材巨星和理士比利偉大傑作

兩大明星 巴巴拉士丹域・曾保羅士拍演

鎗口描準胸膛、談笑自若！性命危在頃刻、神色不變！斬荆棘、渡鱷河、披星戴月、萬里傳書！請援軍、設奇計、衝鋒陷陣、大破敵壘！

下期九號換映寫情巨片 情侶秘史

不日放映諧趣巨片 銀漢千秋

價目連稅 日塲 前座一毫 頭等二毫 超等三毫 夜塲 超等七毫 小童四毫 頭等五毫 小童三毫 中座三毫 小童二毫 前座二毫

大華影戲院

●即日祇映一天●

溫拿公司震動影壇悲壯哀艷藝術不朽巨片

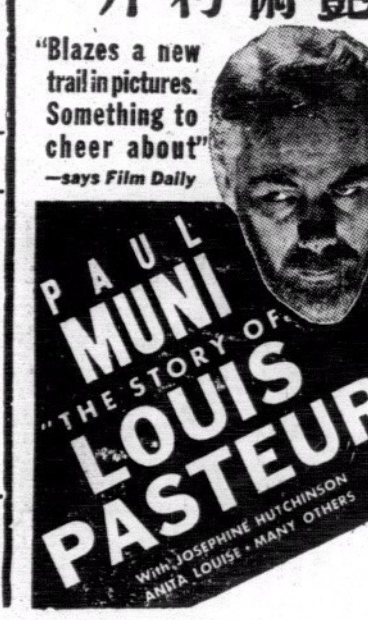

萬古流芳

保羅茵尼不朽傑作

明天換映 雷電公司偵探緊張奇情巨片 午夜明星 珍妲羅澄氏及威林保維路合作品

九如坊 新戲院

◀即日放映▶

全部武俠劍術打鬥空前奇觀驚險機關巨片

大戰螺絲谷

（又名荒江女俠八集）

賀志剛★徐琴芳★主演

◎羅致一大壇武俠明星，緊在片裏，眞有光芒四射，閃閃毫芒之象！機關險惡，武術超羣！佈局離奇，景色動人！神機妙算，英雄受困！紅粉殺賊，四海傳聞！不除奸暴，何靖匪氛！宣示我輩，尚武精神！

下期九號換影聯華對白巨片 浪淘沙 金燄、韋志直主演

葉柏衡專醫痔瘻

本醫生向設館在省城江門各埠專醫痔瘻痔漏十餘年今特設分館在香港中環大道中何東行四樓 諸君如有患痔瘻者請來一治立見奇效解除痛苦矣 葉柏衡謹啓

雙十牌牙刷

大道中一五三號 電話式三五七六
大道中一式三號 電話式四九一五

光明影院

有聲 油麻地公衆四方街 塑膠碼頭對火船埋

……電話伍捌叁壹式……

即日放映南華影片公司出品

風流少奶 黎夫人

譚玉蘭、朱影梅、霍雪兒、劉克宣主演

黎夫人是夫婦恩愛的座右銘
黎夫人是天倫親愛的里程碑
▲是期特收半價▼
已婚的青年男女不可不看！
未婚的青年男女更不可不看！

凡影國語片及西片加設中文字幕解明默片則聘請宣講員講解明白

放映時間 △日塲兩點半▽ △夜塲七點半 九點半▽ 票價連稅 超等一毫半 後座一毫 中座八仙 前座五仙

下期放映 哥林比亞公司出品 全部驚險恐怖巨片 時代英雄 李察格林維路主演 比利蕭活 和里士霍助演

不日九龍首映 大觀公司出品 全部舞台名劇改編 偵探社會巨片 血洒金錢 曹綺文主演 林妹妹 何大傻 小燕飛客串

北河大戲院

◀電話伍陸玖捌柒▶

即日映大觀公司粵語幽默社會巨片 湯曉丹編導

翻天覆地

鄭山笑、林妹妹、黃壽年主演

△浪漫處！含有軟彈性的酥香，令人陶醉！
△激烈處！帶着怒濤般的澎湃，勵人魂魄！
●爲金錢！被金錢累！
●愛金錢！受金錢愚！

日塲三點 夜塲七點三刻 九點半 放映依時決不延遲

是期半價 買一送一

下期放映天一公司粵語教育巨片 博愛 梁雪霏主演

鐵定夏歷十月廿七九龍頭台開演名震港澳女劇團 鏡花艷影全女班 任劍輝、梁少平、紫雪霞、陳皮鴨、小飛紅、洋玫瑰、領導八十餘人拍演

新世界戲院

◀即日全港首次放映▶

南粵公司攝製全部粵語風流浪漫香艷詼諧諷刺幽默無敵片王

妻多夫賤

林坤山、大口何、葉非非、黃笑雲、區麗君、黃慧嫻、徐柳仙、胡美倫、戴寶蓮、男女明星十餘人合演

○一條老命九個老婆，林坤山左擁右抱，何止齊人之福！
○八姨內衣幾種身材，狐狸精爭媚邀寵，絕非齊家之道！
○是婦女解放的吶喊聲，是封建家庭的照妖鏡
○錄音清楚光明一收，無與倫比首屈一指
凡購超等位者贈送精美漫畫特刊

下期換影 一鳴公司粵語聲片 殺人小姐 小瑤仙、黎笑珊主演

平安戲院

定座電話五六八五六本港售票處在統一碼頭

皇后戲院

專映名片巨片的大本營本院電話三一四五三

兩大戲院即日同映全部彩色霍士哀艷寫情文藝巨片

艷星羅烈達楊及當雅麥芝等全體演員四千餘人合演

雷夢娜

全部彩色 絢麗悅目 情節美妙 首屈一指

尖沙咀景星戲院星期日星期一兩天亦開映此片

五色繽紛，美勝彩虹秋月！七情交織，力能盪氣迴腸！

蠻族之花。生不逢辰。脫離專制。私嫁郎君。侍夫撫子。共苦同甘。弱肉強食。田舍被吞。風雨交逼。愛兒病暈。夫遭枉殺。幸遇恩人。

皇后 下期換映雷電幽默諧趣巨片 善惡昭彰
平安 下期換映哥林比亞情趣巨片 車中奇遇

港聞之一

道亨銀號昨午發生 匪徒入店強搶巨欵

搶到千餘元發足狂奔意圖漏網 店伴窮追將疑匪擒獲搜出贓物

昨日下午二時許、中環文咸街與大道中交界處之道亨銀號、被搶匪入店強搶、搶去現欵千餘元、得手後發足狂奔、幸有警探窮追、在海傍將疑匪擒獲、解往警署落案、事發後記者分向道亨銀號及該事主訪問、茲將所得各情分錄于后、

●發生地點● 發生地點爲文咸東街十一號道亨銀號、該處位于大道中最繁盛區域、道亨銀號雖編列于文咸街、實則該店對正大道十字街頭、位于廣源東街口、對面爲咸豐頓街與大道中、車輛與行人來往均極擠擁、路之中心、且有一站崗警察司値於此、道亨之佈置、舖面分爲左右兩邊、右邊爲營業櫃面、以銅鐵枝包圍四週、蓋用以防範不測也、右邊則分設椅凳數張、內部則爲辦公寫字地點、該銀號生意來往極多、每日到店滙銀、及找換者川流不息、

●事主滙欵● 查本案事主名徐毓、爲利行辦庄司理人、該庄向與廣州江門石岐等地庄口有銀物來往、最近該庄奉廣州華豐號之委托、囑由港滙欵二千元至石岐信記號交由道亨銀號滙寄、徐毓奉委後、即準備一切、將該欵二千元、齊集、中有五百元一百元十元各欵紙幣、共有二千餘元、連同偹簿裹扎妥當、即于昨日下午二時半、由利行出門逕赴道亨、道亨中人與徐毓有來往、而利行號每次滙銀均由道亨代辦者、徐到店後、由道亨夥伴招呼、當時道亨營業正盛、

●匪徒強搶● 銀櫃上之找換者擠擁不堪、該店正中設有櫃面一張、以利便數銀者、當時亦有人在櫃中、故徐抵店後、已無位置、迫得在左之一列椅中、將預備滙寄之銀紙檢出、意欲數足二千元、即將之交與收銀人、其時有一年約二十餘歲之匪徒、身穿藍布恤衫、外穿灰色吊彈、狀類工人裝束、從馬路入店中、因店中人極擠擁、故未有人注意及之、該匪入店後即走近

●捕獲疑匪● 毓數銀之處、毓銀紙檢足二千後、放于椅中未加提防、該匪乘其不覺、突從後將一部銀紙搶去、計有五百元之紙幣兩張、共一千元、另散紙多張、共一百元、合共搶去一千一百元、該匪得手後、即奪門狂奔、徐見勢急、高呼「搶野」、並放棄餘下之九百元於店中、嘞尾追之、道亨店中人聞警、知有變故、店伴二人即持警笛奔出協助追捕、司櫃人即緊急戒嚴、並先代徐將該九百元保管、斯際警笛大鳴、過路人紛紛圍聚該店而觀、店中人分頭嚴密把守、以防不測、至於搶匪出門後即轉入廣源東街、徐等三人啣尾追之、沿途並大鳴警笛、匪出永樂街後、有便裝華探兩人、聞警加入追捕、匪沿永樂街而出希利街、過電車路、欲直趨海傍逃遁、但沿途皆被兩華探及孫等緊追、至亞洲餐室時、卒捕獲一疑匪、

●搜回贓物● 當兩華探將該匪擒住時、匪猶欲脫罪、將散幣一百元、棄于地下、但卒被發覺、就捕後、並在其西裝褲袋內搜回該五百元紙幣兩張、于是先將之拘回道亨、至于事主徐毓、因氣力不足、追至希利街與永樂街交界之處時、即行停止、比見賊已就捕、乃一同先返道亨檢回全部銀紙、由該兩探帶同各人返警署落案、匪徒被捕後神色極爲鎮定、抵署後由當值幫辦訊問事主、及孫張兩人口供、即將匪徒羈留、警探昨日經已囑咐事主、着于今晨到堂指証、又查當事發之後、道亨門前圍聚而觀者甚爲擠擁、又有小童一人、在人叢中指去途人包裹一個、逃至對門皇后鈿廠附近、又被警察捕獲、亦帶警署辦理、（新亞社）

大羅仙大酒店

香港德輔道中

酒店裝煌 貴族用具 平民價目 素稱經濟
特色飯菜 隨意小酌 冷熱水喉 日夜充足
日夜之房 一律元式 特別減收 隨時應有
優待来賓 房租極廉 加宿風扇 概免收費
元式之房 夜晚通宵 任客到来 無有推却

華英洋服店

平嘢冇好、好嘢冇平 平而又好、非此莫屬

（地址）九龍油麻地彌敦道四百九十二號

遺失聲明

鄙人於民國十四年在國立廣東大學法專政治經濟己班畢業證書茲以日久遺失除呈請補發外合行登報聲明 許循植啓

拖帶小輪停駛後 利泰小輪經已返省

被扣留事不確 現尚有五艘開行

本港來往廣州拖帶米之利泰號小輪、日前一度盛傳該輪由港開往廣州時、被扣留、因此華人船主司機總工會特去函廣州海員工會詢問、同時並定本月一日起本港輪拖公司轄下之十餘艘小輪暫行停開、記者爲此事、特於昨日走訪該會辦事人查詢一切、據當事人稱、利泰號輪拖、實非被廣州海員工會扣留、事緣該輪有某船員因擅離職守而被東主開除、故當拖貨上省時、、×××、不復返港、並要求船東方面、對於船伴由十二月一日起無論有無生意、須皆一律支薪、蓋日前輪東議定輪上船伴、如該輪有生意開駛、則有工食支領、若是停傾者、則有食無工也、本會爲此、曾一度開會討論、以彼等要求、未容接納、值此不景時期、索性將所有十餘艘小輪暫停開行、拒絕所請、該輪（利泰）以所求不遂、迫於二日返港、現計照常營業者只金漢、福和、耀順、西興、縉興、等五艘、而由本月一日起、停開者有永德、仁和、鉅發、威建、貴興、東興、同安、義和、威發、利泰、怡昌、等十二艘云、（世界社）

接體育版

小足球

△飛鷹小足球隊、昨與紅紅隊作友誼賽於卜公球塲、紅隊擁有中華、華雄、克錄、數健將、戰來精彩百出、結果棋底一着、以一對一負、此二球皆烏龍以入、接球員列下、

李沛 譚思賢 魏超上 錫從旺 謝雲龍 蔡漢渠下 李建勛 謝成德

△紅紅A小足球隊、明日下午四時三刻在卜公球塲與克錄隊作友誼賽、茲將出塲球員列下、

紅紅A 謝少炳 梁炳新 梁劍豪 謝少如 余廣雄 伍錦坤 梁炳劍

乒乓友誼賽

△昨日下午二時南方中學乒乓隊、承皇仁書院西北社之約、作一友誼賽於該校球室、結果南方以二十對五而勝、成績如后、

南方		西北社	
區士漳	四	林振儒	一
伍鵬安	五	郭啓基	零
容國詒	五	葉松沛	一
梁啓禧	二	鄭建威	三
黎壽之	四	范棣榮	零
總分	二十	總分	五

△堅道心校口琴社乒乓隊、昨星期日承光華中學乒乓隊之約、作友誼賽於該校球室內、双方表演精彩、結果心校隊卒以十六對九之比獲勝、成績列左、

心校		光華	
區龍輝	三	劉國光	二
李永庥	三	鄭沛	二
李志濤	四	鄒鍵如	一
周振球	三	白鴻曾	二
張裕安	三	李達雄	二
總分	十六	總分	九

學界籃球賽 論智戰刺沙

九龍高級學界籃球賽、開賽至今、已屆結束之期、今日最後戲演、由論智與刺沙兩隊合拍、本屆冠軍已由東中學院得去、南屆居末座、今日秩序如下、下午四時半、論智對刺沙、育支會球塲、

洋米供給來源有賴

本港與內地米糧問題 米商觀察粵請免稅將告實現

粵省農村失收、米糧頗呈恐慌狀態、軍政當局領袖、爲救濟未來之飢荒計、乃聯銜電請中央豁免洋米入口稅、當此時期、米業商人均望中央能接納所求、使洋米得運粵推銷、記者昨訪本港米行公所主席楊永庥、詳詢米糧問題、蒙見告如後、

●粵請免稅● 可告實現 粵省農村失收、粵民糧食當受影響、惟雖失收、但農民仍稍有收割、以現在而論、甫屆收割完畢之期、所得米石、當陸續糶出、粵省當局因鑒於農村失收、所請免稅、係維持將來米糧缺乏、以港中米石觀察、最近中央當局或未宜佈免稅日期、原因粵省農民本造收割所得、尚可暫時供給民食、若於最近宣佈免稅、當然影響農民糶出之所值、我政府所以增征洋米稅、固欲維持農村、使不致受洋米所予之打擊、本遭既失收、若於今日免洋米入口稅、則農民所受損失更慘、港中米商因鑒於此、故未向安南暹羅購運米石前來、以內地本造收割情形而論、或於兩月後、始賴洋米維持、由是而觀、洋米入粵免稅、或在兩月後始有實現之可能、

●米碌免稅● 維持貧家 抑港中米商尙有所感覺、將來洋米能否完全免稅輸入、頗成問題、蓋內地失收、至慘者爲貧乏之家、實際而論、富有者當不慮米糧缺之、換言之、上等洋米輸入、即不免稅、亦無影響於富有之家、由是觀察、將來洋米免稅、或祇限於米碌、而非普遍施行、當茲洋米價格趨漲、數月以來、鮮有輸入、即將來米碌免稅、內地貧民所感受害、亦即減輕負稅之苦而已、

●洋米供給● 來源有賴 以本港米糧情形而論、現在所輸入之洋米、純爲供給港中人士所需求、既不能輸入內地、故來貨必少、目下所存者僅二十萬包之數、如本港米塲廣大、洋米來源當足敷所求、本造因暹羅安南亦告失收、故米價趨漲、其次因法國需求糧食、此亦爲米價趨漲之因、但其能力仍有供給本港之需求也云、（世界社）

慕沙里尼 贈慈幼會單車多架

兒童工藝院及類斯校均有贈送 共數卅餘架俱爲意國軍用單車

意國首相慕沙里尼、童年時曾爲慈幼會學生、現慈幼會在遠東各地、所辦學校甚多、如澳門之無原罪、香港之聖類斯等、俱爲該會中人所辦、香港仔兒童工藝院、亦爲該會修士管理、中國此種慈幼會學生、與其本人實有同學之誼、首相爲聯絡感情起見、乃以軍用單車卅餘架、贈于兒童工藝院及澳門無原罪學校、以若干架分贈于聖類斯學校、惟該校當局不欲專享其利、乃交于西營盤聖類斯學校、以便各校學生于假時乘坐娛樂、記者曾睹此單車、覺車身甚堅固、全灰色、構造單簡、有腳掣而無手掣、車中有鎗架一具、行走斜路甚易、爲本港所不多見者云、（華僑社）

遇人不淑服毒輕生 女傭一頁傷心史

被誘失貞小女兒誤墮孽海 見捐秋扇薄倖郎畢竟忍心

前五日深夜十時許、有青年男女兩人、行經旺角洗衣街、沿途齟齬、斯時該女子淚盈盈、如梨花帶雨、似有無限傷心事、向該男子訴說者、行至某號門前、女子突然倒地、男子即大聲呼救、未幾、有人馳至、細詢情由、據該男子稱、女子係服毒自殺、請爲送醫院救治云云、警察聞訊、即電十字車到塲、將其送入九龍醫院施治、抵步後、以服毒過深、經醫施救無效、未幾即告斃命、

【查】該女子歐芝、廿三歲、鳳城人、日在鄉時、以纏絲度活、頗足自給、適中所入、農村破產、絲廠倒閉者多、無地立足、卒由姊夫介紹來港、在旺角某處爲傭工、時女正雙十年華也、年華少艾、皓齒明眸、櫻唇杏臉、兒儂軟語、動人、該宅少主某、年少風流、于前年某夜、甜言蜜語向女誘惑、女以少主多情、卒允所求、女自與少主一度春風後、至去年女舉一子、女亦將工辭去、稅屋另居、並時向少主索取家用、以資贍養、日久生厭、斯時、少主已對女日形冷淡、且另戀新歡、將女置諸腦後、女以母子生活無着、對少主甚加怨恨、由是齟齬時開、小家庭中、頓感愁雲慘淡、女近以生活費一時無法解決、前途不堪設想、憂從中來、頓感留此殘生、終無樂趣、決意圖服毒、以自殺、前夜乘人不覺、潛將灰猛藥水吞服、毒發後、即將其子交與同居看護、追至街時、已毒發倒地、輾轉呻吟、經醫施救、亦終無效果、而薄命紅顏、未幾即告香消玉殞矣、傷哉、

太古洋行船期廣告

廣州 往上海 十二月六號上午十點開行
重慶 往福州上海 十二月六號上午六點開行
雲南 往汕頭上海青島威海烟台天津 十二月六號正午開行
貴陽 往汕頭暹羅 十二月六號下午三點開行
安順 往汕頭廈門 十二月七號下午二點開行
太原 往廈門上海 十二月九號下午五點開行
成都 往汕頭上海青島 十二月九號上午十點開行
牛莊 往汕頭福州烟台大連天津 十二月九號上午十點開行
湖北 往汕頭上海青島烟台天津 十二月十一號上午十點開行
慶元 往海口北海海防 十二月十一號下午三點開行
安順 往廈門汕頭石叻庇能 十二月十二號下午一點開行
廣東 往廈門上海 十二月十二號下午五點開行
山東 往福州上海 十二月十二號下午五點開行

貴客附貨請到本行或德輔道西三號太古分局電話式式零零式 貴客搭船定位請到德輔中壹百廿七號南泰伹記 自動電話式零壹式伍

華人總經理 莫慶鏘 分局司理 蔡霖一 謹啓

香港廣生隆船務洋煤行 船期廣告

啓者本行僱有最堅固快捷輪船 新榮華 SOLVIKEN 夏歷十一月初八日上午收貨下午啓行
往荷屬萬鴉佬埠 三馬林達 往英屬山打根埠
牛郎低洛 麻厘夾板

注意 本號搬往新地址德輔道中二百三十六號三樓自動電話二四一四四 省行沙基一百七十號即六二三路 自動電話一二八零一

渣甸輪船公司船期

啓者本公司茲有堅固快捷輪船
浩生 往星架坡庇能吉打 十二月八號下午三點開行
怡生 往汕頭上海青島 十二月九號正午開行
樂生 往汕頭上海青島烟台天津 十二月十號下午五點開行
澤生 往基隆神戶大阪 十二月十一號下午六點開行
明生 往汕頭上海青島 十二月十三號正午開行
貴生 往頭汕上海青島 十二月十六號正午開行
富陞 往汕頭福州青島烟台大連天津 十二月十八號上午八點開行
吉生 往神戶大板 十二月十八號正午開行
顯生 往山打根 十二月十八號上午十二點開行
德生 往汕頭上海青島 十二月廿號正午開行
金生 往星架坡庇能吉打 十二月廿二號下午三點開行
恒生 往汕頭福州青島烟台大連天津 十二月廿五號上午八點開行

凡往汕頭上海青島輪船除星期日外均有船落貨倘欲搭船者請移玉至本公司辦房面議是荷 電話式壹肆七七 渣甸公司啓

德記利士公司船期

新海門 汕頭 廿三日下午四點
海陽 汕頭廈門福州 廿五日下午三點
海壇 汕頭廈門福州 廿八日下午四點
海寧 汕頭廈門福州 初二日下午四點

貴客如欲搭船附貨者請到本公司辦房面議是荷 德記利士公司啓

鹿角酒店

房租 七毛 一元 六点為額 日夜常備
日租五折 月租面議
中環大馬路門牌壹百四十八號 電話二零五零五

裕成行增設滙兌啓事

本行為利便顧客梓里起見特由十月初一日起增設接駁廣州西江各埠滙兌銀両滙水從優交收快捷依期不悞諸君賜顧請移玉步無任歡迎

廣州 肇慶 白土 思福 廣利
永安 新橋 腰古 新興 雲浮
六都 六步 悅城 德慶 都城

香港 裕成行出入口庄謹啓 文咸東街二十七號二樓 自動電話二四九九二號

鳴謝良醫 蔡德芬 治鼻聖手

儂患鼻淵腦漏症、常流鼻涕、鼻塞不通、且頭腦時覺暈眩、屢醫罔效、幸閱報章，得悉蔡德芬先生專醫眼耳鼻喉等症，因往求治，果不一月，涕止腦健，而鼻亦通，洵治鼻聖手也，感德之餘，愧無以報，特登報章，敬鳴謝悃，蔡德芬先生寓灣仔交加街十八號惠仁堂分館大道中第一百七十六號何東行三樓 電話式柒肆叁柒▲分館電話式柒零玖 老館廣州河南瀨珠橋龍溪首約柒拾捌號 中環英輝台伍號A四樓區慧明敬頌

美的眼鏡墨水筆公司

—大馬路一二百卅四號—
（最近運到歐美名貴墨水筆平沽）
透明筆每枝一元五 學生筆每枝四毛四
眼鏡同時割價平沽（驗眼免費）

殺却白魔確稱猛將

余因白魔纏身初起時毫不為意久之坐臥不寧茶飯不思肌肉日見瘦削加以諱疾忌醫日延一日私處行將潰爛後由友人介紹到阮全眞先生毒科專家處治理二日白止五日全愈盡將白魔殺却殲滅殆盡遂身體日見壯强感德之餘故撰數言俾患白病者速往治焉阮先生特製（搜毒丸）不論新毒久毒立除痛苦（植物散）每包一元不論新流久流一服見效再服全愈 阮先生醫務所）大道中一七六號何東行三樓 （剪此告白到診免費） 弟寓永樂街南興吉金山庄吳天恭頌

速服加當

何必每次任受痛苦
速服加當立能解除疼痛
恢復精神

BAYER

拜耳 十字商標

為良藥之明證

港聞之二

水渠內發現一男屍 啓德機場附近

頸繫褲帶一根生前似為勒斃 疑非謀財害命或屬情殺仇殺

昨晨九時許、九龍啓德飛機塲附近西貢道水渠中、發生一宗謀殺案、一青年男子被人勒斃渠中、為附近小童發覺、以死者服飾推測、似非謀財害命、而屬諸情殺或仇殺者、記者聞訊、即馳赴發生事件地點調查、茲錄所得各情如下、

▲發生地點調查 查發生事件地點、在啓德飛機塲附近之西貢道、該處因港府當局將啓德飛機塲擴充、將附近地面鋪築、由原日西貢道駁築一支路直出牛池灣、該支路即為新西貢道、支路對開為菜地、菜地外則為沙地園、新西貢道與啓德飛機塲之間、有暗渠一度、直通出海、該渠高度、高與人齊、長約百餘丈、沙地園內、鄰戶櫛比、居民頗多人類皆以耕種為活、

▲小童發現屍首 昨晨九時許、有居于沙地園之小童多人、前往菜地嬉戲、互相追逐、有三數小童走入渠中（該渠水度不深可涉足而過）、距在渠內突發覺有男屍一具、小童視狀、大驚失色、立即走出、奔告父兄、時菜地中有多人在此工作、聞訊、即走入渠中視察、果見一男屍在內、乃通知當值警察、由是電返九龍警署報案、

▲頸繫褲帶一條 九龍警署長捕他倫接得電告、即紛電各署報告、即偕同西探目麥花臣、華探目李崧、及華探多人、馳赴查究、未幾、駐守九龍方面之西探幫辦依路士頓、副警司巴士路、華探長石堆等亦相偕驅車抵步、將屍首移出檢驗、查得死者年約廿餘歲、身穿黑布衫褲、無襪、穿京青布膠底鞋、面部擦傷、頸際有瘀痕甚深、並繫有褲帶一條、致死原因、係被人勒斃、各警探查勘歷點餘鐘、并詢問附近居民一遍、並電黑箱到塲、將屍舁入殮房、待屍親認領、

▲疑非謀財害命 據附近居民推測、兇手行兇時間、料在深夜十一時至十二時、因在十時以前、居民多未就寢、倘在晨早四時以後、則農民在田中操作、故兇手行兇、必在深夜時期、此案兇手、料有二人以上、且事發時死者必曾與糾纏、被推倒地上、擦傷面部、其後將死者盤暈、然後牽入渠中勒斃也、故至兇手行兇原因、或屬諸情殺或仇殺、因死者衣着平常、料非懷有多金、致為匪徒覬覦而施行謀財害命也云云、（新亞社）

七種 小腸疝氣 祖傳獨步精醫遠年

全用中藥不用刀針不用麻醉醫治期中如常可行動不碍工作不必留醫一經診治即日全愈永不復發包保有痛止痛漲大即消無論新染久患雖二三十年頑症均能澈底根治務令患者滿意立除痛苦患斯疾者祈留意焉醫務處香港大道中二百五十六號二樓即中央戲院右便崔亦良醫局內

擅醫頸癧婦科經病

蟾宮電髮 減收一元半

寒風乍拂溽暑消逝仕女電髮時機最妙欵式新生活化曲波玲瓏不耆禮聘技師亞煜手術巧妙敢誇為酬各界起見電機出自名家凡經本院電髮貌如再世麗華感請仕女惠顧知余言不謬也 地址灣仔譚臣道一七一號即水車館左鄰 蟾宮電髮院啓

銀宮影業公司

「劇盜羅鷄拱」與「歪咀裕」發現於香江

本公司準備拍攝第二次出品「劇盜羅鷄拱」宜用男女演員多名在最短時間開拍男女們欲試銀幕生活請速報名

「不用相片 考錄隨即定薪」

報名處 皇后大道中一四六號二樓

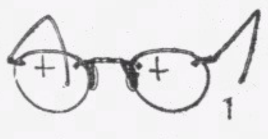

大光明金筆眼鏡公司

學生經濟筆每枝特價六毫 實用筆特價一元式 透明筆特價一元半
驗眼準確 工料妥當 貨品可靠 取價低廉
大道中八十三號

注意！注意！

內容豐富 足球資料 蒐羅殆盡

香港足球本月十日出版

印刷精美 編排新穎 不可不看

唐自然主編 香港新聞社出版

地點：皇后大道中十六號 電話：二七六七一號

港菲空綫 明春起通航

汎美航空公司、為試航聯接中美兩國之港菲空綫起見、曾於十月二十三日、派飛剪號機作第一次試航、並派該公司總理屈立伯、乘該機來港訪問當局、自此線試航成功後、該公司即籌備派機行走、總理屈氏返美籌劃一切、現氏在美宣稱、此綫將於新年間開辦云云、記者昨向該公司駐港辦事處查詢消息、據稱、港菲綫所用飛機、皆係如日前來港之飛剪號巨型機、決不用小型機行走、全綫業經試航竣事、各機亦將齊備、新年間當可實現也云云、（中央社）

駕單車失事 青山道一少年

昨日下午二時許、九龍青山道近荃灣附近、有青年男子二人、各駕脚踏單車馳騁道上、正追逐間、突有汽車二輛、一迎面而來、一從後趕至、其中有名李奕生者（十八歲）因忙于閃避、驚惶失措、關掣不及、竟向道旁之三合土欄杆撞去、當即車毀人傷、左額傷口闊寸餘、血涔涔下、暈厥道左、同行之少年、知已肇事、乃忙上前施救、並代裹傷、但無法為之止血、但未幾、有一客籍中年婦人經過、見狀、急以生薑等物為之醫治、隨由某貨車經過、將之載入廣華醫院救治云、（華僑社）

女搭客蹈海 過海小輪

昨晚八時三十分、深水埗過海小輪民生號、正由對海開來本港之際、舟至中途三等位忽有一女搭客投海意圖自殺、輪中人見狀、大呼救命、該小輪立即停航、並鳴汽笛三聲、斯時附近艇戶知乃發生事故、乃駛前協助、將該女客救起、交回民生輪載來本港、召十字車將之送入國家醫院救治、聞該婦人飲水頗多、身上有遺書一封、穿白衫黑褲、截髮、年約廿五歲、此次圖死原因未悉云、（華僑社）

停送火柴 九龍香烟販

本港販烟商會、以香烟生意、利潤微薄、而近日許多同業、更贈送火柴盛貶價兜售、以為競爭、影响所及、致街邊賣烟老婦、及專特販烟為生者、生計益形困苦、且火柴一物、多為舶來品、贈送顧客、即等於擴大漏卮、年中金錢外溢、不下四十萬元、為數殊足驚人、現為亡羊補牢計、特逐步推行停送火柴、查該會於昨（六）日下午一時、邀集九龍城全體同業、假座九龍樂善堂、舉行同業聯歡大會、討論此事、并勉以大義、衆皆贊成、旋一致簽名、定於本月十日起、即一律停送火柴云、（中央社）

三人同受傷 單撞車

深水埗元州街某號男子江集希、昨日下午六時許、偕妻黃秀英、乘電單車欲往平安戲院觀劇、迨車至旺角彌敦道近亞皆老街時、有深水埗長沙環道二零六號樓下店伴莊壽廿三歲、亦乘單車送電筒往某處、當時適由亞皆老街而出、雙方發生相撞、同倒地上、三人俱已受傷、後由差人電請十字車到塲、將三人送入九龍醫院施治云、（新亞社）

宋子文昨日未來港

全國經委會委員長宋子文、日前來港、偕同夫人、公子等、入粵赴瓊視察、隨即返省、並於昨晨飛桂、訪晤李（宗仁）白（崇禧）、外傳來港不確、據銀行界息、宋氏在桂逗留數日、即返粵來港、定十一日乘日本皇后輪返滬、（中央社）

三大銀行 紙幣發出總數

據政府公報載稱、本港滙豐、渣打、有利、三大銀行、發出紙幣及政府保証金如下、
●滙豐銀行● 發出紙幣共一二五、六九四、二六八元、政府保証金共一一八、二三五、八三四元八毫五仙、
●渣打銀行● 發出紙幣共二三、五八五、四二二元、政府保証金八、三〇〇、〇〇〇元、
●有利銀行● 發出紙幣共四、二四三、七六二元 政府保証金二、七六九、五〇〇元、

電影戲劇

●新世界● 即日最後一天放映「妻多夫賤」、明天起換影「鳴聲片公司」驚人出品「殺之姐」粵語片、此片是文學家任護花名作、由藝術家及電影天才者聯台精心攝製而成、
●九如坊● 即日起影全部武俠偵探驚險巨片「大戰螺絲谷」、又名「荒江女俠八集」、由賀賀剛、徐琴芳拍演、領導一大幫武俠明星主演、機關重重、大俠真軍器、刀光劍影、武術之精湛、首屈一指云、
●太平● 戲院太平劇團即晚首次重演武俠諧艷新劇「花香籠虎帳」、馬師曾主編主演、譚蘭卿由頭担綱至結局、

今日廣播秩序

ZEK・中樂唱片秩序、十二時卅分至二時止、勞動歌、自悲歌（王人美）、第一號少年、春光好（袁美雲）、月光光歌（陳娟娟）、春光花月夜（大同樂會合奏）、吳國太佛寺看新郎（生鬼容廖夢覺）、龍馬精神（合奏）、偷看宮主（白駒榮寶玉）曲水流紅（李雪芳）、寶棒盧（李麗蓮）、情天抱恨二卷（碧雲）、飛龍曲（合奏）、ZBW・八時至十一時止、轉播太平戲院太平男女劇團開演「花香籠虎帳」、西樂唱片秩序・ZBW・十二時卅分起、西樂唱片、一時、時事天氣報告・一時三分、繼續西樂唱片、一時卅分、時事新聞報告、一時四十分、繼續西樂唱片、ZBW、二時十五分暫停・五時香港大酒店天台花園跳舞西樂、六時卅分、繼續西樂唱片、七時卅分、股份滙水等報告、七時去八時五分、繼續西樂唱片、八時卅五分、時刻天氣等報告、由八時五分至十一時止、由ZEK播放、西樂唱片、

吳尙鷹昨北返

立法委員吳尙鷹、昨晨由港搭藍煙通輪克脫號赴滬轉京返任、

戲目

▲香港▼
娛樂 學校風雲（西片）
皇后 雷夢娜（西片）
中央 犬馬銜奸下集（西片）
東方 赤膽將軍（西片）
高陞 醫院人體（西片）
太平 太平劇團（粵劇）
利舞臺 花香籠虎帳（夜） 到自然去（中片）
九如坊 大破螺絲谷（中片）
西園 漁漫島帝（西片）
新世界 妻多夫賤（中片）
香港 科學罪人（中片）
長樂 戰士（中片）

▲九龍▼
平安 雷夢娜（西片）
大華 萬古流芳（西片）
普慶 賈家妹（中片）
東樂 犬聲留韻（西片）
北河 翻天覆地（中片）
官涌 火燒阿房宮（中片）
油麻地 萬獸女王（西片）
砵崙 金鋼鑽（中片）
光明 黎夫人（中片）
旺角 傳登世界（西片）
明星 紅馬俠上集（西片）

南苑

第一〇三九期

飲茶可治貧血症

談茶葉的都知道茶中含有茶精，那是一種有毒素的東西，飲之雖能興奮精神，然多喝之後，就要失眠頭痛和心跳，所以談飲料者，都主張喝白沸水，而不主張喝茶。

但去年蘇聯輸血研究所遠東支部哥署尼次基發現茶葉中含有大量維它命C，據說這種維它命C，在一格蘭姆乾茶葉中，含有四——六米里格蘭姆，哥氏發明，在學理上頗富興趣，維它命C，是一遇養氣頗易消失的東西，茶葉中含維它命C而能保持長久者，據哥氏說乃因乾茶葉中包含若干某種化學特性的原故，哥氏還種試驗，已得良好的成功，並且已經証明茶葉保存維它命之情形，可以人工製造，用於其他包含維它命之植物了。

維它命C是一種醫治貧血症的良好生活素，據醫學上報告，食物中得不到維它命C的人，便起貧血症，哥氏發現茶葉中含有大量維它命C之後，他大胆的預言着：「每日飲茶三——五格蘭姆，可預防貧血症，每日飲茶六——十格蘭姆者，即可將貧血症治愈矣。」（亦）

日本以十月爲結婚月

（同盟）

日本向以十月爲結婚月，蓋以收成之後，一般經濟狀態，大半良好故也，據最近日本內閣統計局之統計，本年之結婚總數爲五十一萬二千六百五十四組，比去年有增無減，結婚最多之月，爲三月，次爲十二月，二月，四月，五月，最少爲七月，次爲六月八月，九月，蓋從一月起漸加，至三月最多，從四月起漸減，至七月最少，從十月起又漸增，至十二月則達最高峯也。然此係就登記者統計而言，實際結婚者多在十月至翌年三日。身已懷孕，始依戶籍法登記，益證十月爲結婚月之古諺，信而有徵也。

結婚年齡，男子從二十五歲起，至二十九歲止爲最多，佔總數之四成四分，其中以二十六歲爲最多，女子從二十歲起至二十四歲者佔總數之五成五分其中以二十二歲爲最多，二十一歲次之，年齡之差，大抵男長於女，約四五歲，又本年七十歲以上，男子結婚者有七百三十五人，女子七十歲以上，結婚者有一百三十八人，老者結婚之增，足爲國民健康向上之証，此乃可喜之現象也。

婚姻年齡，若分別地方登計之，則居都市者，久抵遲於鄉村，足爲都市結婚難與經濟難之証。

本年離婚總數爲四萬八千六百件，其離婚時期，大抵與結婚時期同。

再就離婚原因觀之，除協議離婚者，不甚明瞭外，訴諸法庭經判決者，四百十九件之中，由夫提議者，七十九件，由妻提議者，三百四十件，由妻提議者，以惡意遺棄佔大部份，受虐者次之，由夫提出者，以妻犯奸爲絕對多數，惡意遺棄及不堪虐待者次之，近世女權擴張稍不如意，妻輙提起離婚之訴，故男性結婚，似有充分覺悟之必要云。此日本最近結婚離婚之大概情形也。

花盆別錄

（碧）

花盆，或稱花鉢，爲園藝家不可或缺之最要用具。一切草本木本植物，凡植之以供觀賞者，胥賴花盆以供種植：雖間有少數花卉，可種植地上，但彼大部份觀賞植物，固非藉盆栽不爲功；且有數種花卉，絕不能離却花盆而繁植地上焉。

花盆之種類，普通習用者，計有三種：一爲瓦製，二爲陶製，三爲瓷製。此外，有以竹製者，有以樹根製者，有以石鑿製者；甚或有以璧玉製者，有以金銀製者……而普通常用之瓦陶瓷三種花盆，則以瓦盆用之最多，且亦最適用植。

花盆之形式，普通習用者爲圓形，次則方形，長方形。此外尚有六角形，八角形，蕉葉形，海棠形，錠形，如意形……等式。每一形式中，又分爲大，小，深，淺各若干類。蓋大小隨花卉之需要，形式則可任人酌定，故其式竟千殊萬異，不克畢舉。

花盆之底部，須開鑿一二小圓洞，俾得以爽漏水。種植花卉時，祇須以較大碎瓦，覆於洞上，則盆中之泥，自不漏出，而水份仍得暢漏。惟種植荷花，水仙，等花之花盆，則不得用有洞者，蓋因此種花都須積水盆中，始能繁殖也。

瓦盆在價值方面，爲最廉之品；在觀覽方面，爲陋劣之品；惟在應用方面，則以極需之品。凡屬本草本之花卉，欲其易於成長繁殖，端須植諸瓦盆中。蓋因瓦盆質粗而鬆，盆之四圍，均有自然排洩水份之效能，不煩專語盆底之洞以排水。出路既多，則盆中之泥，自能常常乾而燥，鬆而不堅，易於根鬚舒展矣。

陶製之花盆，分有釉無釉兩種；其品質以宜興所產者最佳，故通稱爲宜興花盆。一般之瓦盆，本亦係陶製品，惟以其泥雜沙礫，質粗而鬆；不能如宜興花盆之泥細而潔，質密而堅，造精而式美。宜興花盆因盆質堅密之故，排水效能較低，尤以有△之宜興花盆，四圍絕不能排水；故此種花盆祇宜種植木本花卉，及一般喜陰溼之花卉，若愛爽之花卉，則此種盆殊不宜之。

瓷製之花盆，質較宜興盆更爲堅細；除底部有洞可排水外，其他盆之四圍，絕無排水之可能。故一般草本及藤本花卉，平時絕對不宜植於瓷盆中；即木本之盆景，果終年植之於瓷盆中，其生機亦必較植諸瓦盆△者爲荏弱。

一般草木花樹，如：菊花，剪秋羅，鳳仙，雞冠，雁來紅，芍藥，紫羅蘭，杜鵑，百合，山丹，萬壽菊，石斛，紫藤，金銀花，麥冬……等，均以植於瓦盆爲最宜。如：梅花，蘭花，月季，玫瑰，瑞香，迎春，牡丹，梔子，桃花，杏花，薔薇，榴花，玉簪，秋海棠，山茶，臘梅，虎刺，萬年青……等，則咸可常植於宜興盆中，但亦須無△者。若有△之瓷盤，則爲觀賞計，祇宜於開花時暫一用之。

種植水仙，宜用瓷製花盆，且其形式須用極淺而無洞者；盆中堆以白石，滿灌以水，雖不用沙泥，而其花仍能如常開放，彌見精神。

種植菖蒲，則爲特製之瓷盆；其形式上端之盆洞，如竹箭式，而底部有一洞；下端另承以較大之淺盆，底部無洞；蓋用以蓄水，俾植於上盆之菖蒲，既無乾燥之患。亦可不致過濕而腐其根也。

以棕櫚樹刳空其中，充花盆之用，頗覺雅緻；且其排洩水份之效能，亦頗不弱。若以竹筒而充花盤，則較遜矣。其他以珍貴之品，製爲花盤者，不過充玩好之具，非園圃中所能有也，玆故不論。（以△代釉）

斧政

知堂

莊子外篇徐無鬼中有一節云：

莊子送葬，過惠子之墓，顧謂從者曰：郢人堊漫其鼻端若蠅翼，使匠石斲之，匠石運斤成風，聽而斲之，盡堊而鼻不傷，郢人立不失容，宋元君聞之，召匠石曰，嘗試爲寡人爲之。匠石曰，臣則嘗能斲之，雖然，臣之質死久矣。自夫子之死也，吾無以爲質矣，吾無與言之矣」。

這一節故事在中國向來極有名，似乎只取其上半，凡有文字送給人看，常題其上云，敬求斧政，或者再轉一個彎去郢政，意思是說他的詩文的鼻子上沾著一點蒼蠅翅膀似的石灰，請你拿起斧子一下子砍下來。但是他却忘記了這砍斧頭是極不容易的事。當年匠石大約試了也不止一回吧，可是他要那立不失容的郢人這才能砍，吾鄉徐笠山的南華簡鈔中註云，須得不怖不動之質乃可施手，是也。郢人既死匠石就只好敬謝不敏。假如隨便去斲，百分之百是要失敗，給人說手段不好還是小事，砍壞了人家鼻子却不是玩耍，人家即使不要索賠，自己看了過去也實在不好看也。所以拿了一篇文章，到處找別人斧政，未免強人所難，而自己以郢自居，則又很有點自信太過。

但是莊子話頭一轉又說到思想言語上來，意思更是利害了，大有令人讀了有啞子吃黃蓮之慨。照他說來，我們讀莊子想要懂得他，那是老實不必，誰敢說比得上惠子呢？同時假如想要說話，自己稍有一點意見，略異於制藝或戲文的格調的，也就得打算一下，究竟質是什麼樣，並不是曾有而已死了，乃是現在有沒有的問題。孔子曰，可與言而不與之言，失人，不可與言而與之言失言。失人之過吾知免夫，若失言則往往然也。本來像莊子的那樣微妙的話自然除了惠子不大找得到對手，我們這種凡人似乎該不成問題了。然而不然。不論新舊中外那一路的思想，總須帶點八股調唱戲腔才有人要聽，像聽話匣子一般，可是我就不會如此，那麼雖是凡人也就很多失言的機會！不過不相干，反正凡人沒有多大關係，我只要不失人便已很好了，豈敢擺漆園叟的架子乎。

漢人同名者多

（石）

人以名爲符號，彼此便沒有分別。取名的方法？在禮記上有明確的規定，不以國，不以日月，不以隱疾，不以山川。但是這古語，後世儘有例外的。總之取名不要違反吉利的條件，都是好的。譬如「鶴齡」「[illegible]」等等是再好沒有的字眼，大家都想取的。而且這種名詞并非個人的專利品，即使要究也無從究起，任同年得代儘有同名同姓或同名異姓的人出來，無非是對某一個名詞共同愛好而已，是無所謂的。西漢一代同名的人，更多的邪氣，譬如說延壽一兩個字，據我約略的「計算」，僅在宣帝元帝兩朝，同取這兩個字爲名的，竟然有幾十個，有姓田的，有姓張的，姓甘的，姓焦的，還有一個姓毛的叫毛延壽，儒者知道他跟王昭君鬧扭的畫師，但可憐的很多名延壽一中間，有半數却不知道延壽的，「多月已盡，延命乎一？竟延不過幾個月的春天，多麼慘，多麼負這個佳名！但「延壽」兩字，到底人人愛戀的，當漢文帝得着「人主延壽」一的玉杯的時候，這一班普通的高興，就足以代表一般君的心理了。雖然這隻玉盃事後知道是杜造的，但彰須自是彰頭，真假的問題，原原與名教不相干的。至於武帝積極地追求長生不死之方，更使人對這個名教的信心濃烈起來，「延年」同是這種風氣下的產物，在元帝朝以前，同取這兩個字爲名的人，也有四五個之多，其中最著名的，就是那個唱「一顧傾人城再顧傾人國」的李延年了。還有一個田延年，此人是霍光廢昌邑王事件中的副角，積功做到大司農，結果也不得好死，我們讀歷史的人，竟無從研討這班人取名的奧妙了。

同樣性質的字限，如「吉」，如「萬年」，至少有一兩個或兩三個的人名相同的，你看那水滸上兩個黑旋風碰頭時，一場熱鬧的的要子，也許會妄想到這裏的亂子是更難收拾的呢。其他如豔香艷的「京兆眉嫵」的張敞，跟他同名的也不在少數，而以「湯」爲名的，又何止很多一個？我們在歷史上見到同名的人，倘且有這麼些兒，其他湮沒不彰的更不知多出幾十倍了，還確是歷史上一件很有趣的事。

禮拜十三

（雲）

上海人說某事必無成就時，總愛說一句「禮拜十三」，且有說爲「禮拜九十三者」。蓋因每禮拜只有七天，絕無十三天或九十三天之理，故云禮拜十三者，表示根本不成之意也。

乞丐祖師

浙江奉化大橋後永慕堂，於夏歷十月九日，有大批業唱新聞之瞎子。共約一百六十餘人，各繳法幣五角，叢集一堂，喫聚餐會，名曰連元會，謂其用意。係因此日爲嚴嵩死日，特與嚴嵩作逝世紀念云夫以業唱之瞽者，與嚴嵩有何淵源，誠爲難以索解之事。但以愚意揣度，中國各行業均有其認定之祖師。雖大部屬於附會，而一經認定之後，即共奉誠謹，永不改變，明代權相嚴嵩，爲江西人，後以賊奢敗，子世蕃被殺，家產查抄，貶回故里，俗傳其老年困頓，至手托皇帝所賜之金飯碗乞食，而仍難得一飽，卒之餓斃，故南方有供爲之乞丐祖師者，今賣唱之瞽者亦供之，或以其乞食時亦曾賣唱之故，嚴分宜固善寫春詞，曾恃此以媚上者也，惟乞丐行眞欲供祖師，實大可供吹簫吳市之伍子胥，何必紀念奸相，即賣唱者，亦有現成之鄭元和可作祖師，勿須他求也。（幸福）

永安銀行

資本 港幣百萬元 額定中洋五百萬元
業務 來往存款活期儲蓄各種定期存款中外各埠匯兌 按揭押借保管信託兼備各種堅固保管箱租値相宜手續簡便辦理妥善如蒙光顧無任歡迎
行址 德輔道中二十六號 電話 三一一式一 三一一式二 總司理郭泉謹啓

大東酒店 結婚禮堂
莊嚴璀璨 堂皇大觀 房租由六員起
附設西餐部 西酒 茶點

赫威避孕防毒藥片

解決節育說明書函索即奉

婦女體弱。不宜受孕太多。養育子女。貴乎子女健康。母體不衰。惟有節育可以補救之。育子女太多。不獨影響個人健康。其所生之子女。亦多夭折者。欲免此弊有限制生育之思想。入息太少。生之非艱。養之爲艱。有耗聰明之夫婦。然後所謂節育。惡爲最安全可靠之節育片。注意此藥片外用確能避孕防毒。常用無碍。行銷久。牌子老。久爲用者所信賴。敬告諸君。切勿貪平誤購無效僞藥而悞事。各埠大小藥行藥房均有代售。香港華人行八樓 電話三一六一六 合興行謹啓

香港興華公司
新出興華軟糖
機利文新街三十三號 自動電話二三四一〇

梁培基止咳丸
華咳除痰防療健肺

香港聯泰燕梳有限公司廣告
本公司開設二十餘年之久資本銀壹百五十萬圓經在香港政府註冊專營各埠水火保險業務交易通融賠償敏捷久爲各界信仰如蒙 賜顧請到德輔道中弍百七十二號本公司面商各處商埠請向分局代理接洽爲荷
（電話弍壹壹叁壹）
聯泰燕梳有限公司總司理譚煥堂謹啟

療肺良藥
必達治咳水
▲中西醫師贊揚採用▼
▲功效靈驗於此可知▼

香港嘉齡大藥房出品之「必達治咳水」對於傷風感冒。哮喘。新久咳嗽。各種呼吸器病均能奏效。經呈衛生局化驗。准予註冊。行世以來。極爲患者所樂用。醫師等試用有素。特爲公開介紹。

歐陽慧聰 任警魂 王儀樂 張惠臣佗公 游良駒 朱兆槐
黎鐸 黎啓康 黃恩榮 何靜華 王照堃 黃季直
梁梓生 王會傑 鍾子俊 馮啓瑜 洪兆漢 陳大耀
袁倍雲 陸如磋 佘仲益 李卓才 官獻庭 郭立儂
薛挺華 李蘭芬 陳安良 許啓良 袁光偉 陳養頤
任頤勳 馮小璞 司徒明 李再蘭 古月英 黃鴻志
黃磐棟 李可賢 伍期齡 黃樹民 張鑒傳 蕭中
許永樂 李朝驅 徐日新 曹慧如 馬拜冕 陳宗燊
伍倫光 陳祖和 吳順天 方少儒 李籌 郭士基
萬民瞻 莊梓庭 張素雯 陳章憲 陳如璋 張珂史
黃壽南 鄭幹生 李馨伴 黃鶴齡 鄭國賢 楊蘭谷
趙鏡澄 陳幹臣 鄭德莊 江國章 莊學三 吳義民
郭守敬 李永登 蔡子彬 鄭少冲 蕭曉初 陳星乙
江仰光 莽鳴華 林松軒 吳濟民 黃俊明 徐人傑
劉澤民 張楷 李篤群 蕭伯奎 鄭國昭 朱廣陶
同啓

凡售藥處必有代售●嘉齡大藥房出品

恭頌 老手喉症專科 郭顯宏先生
弟患白喉症咽喉腫大茶水難進並週身骨楚頭痛發熱屢醫無效幸蒙介紹轉延
瑞誠堂 陳錦泉先生
診視吹散服藥纔治四天諸病悉除非先生之秘製妙藥斯疾不能速愈可見先生誠近代喉科之名手也感德之餘謹誌數言刊登報章並告同病者知所問津
先生另有秘製定驚除痰萬應保安丹神效無匹兒科與男婦中風中痰之聖藥也 每樽三毫
先生寓上環和興西街四號二樓
交易行三樓青州英坭公司辦房馮國華頌

中環 杭州影相大廉價
影結婚相借用嫋全套大禮服免費
大馬路 以路 電話二七一八八

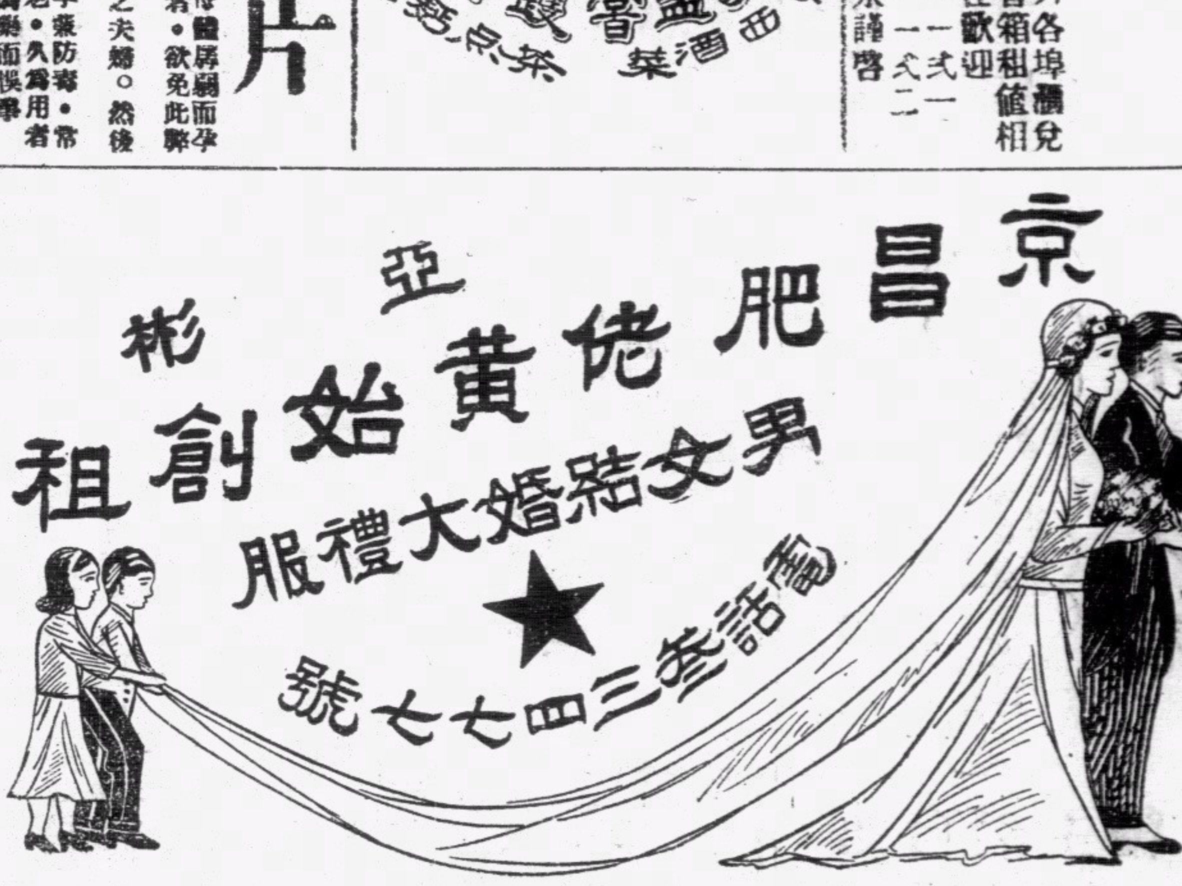

京昌肥佬黃始創租賃男女結婚大禮服
亞彬
★
電話叁三四七七號
本號始創租賃男女結婚大禮服及中華國粹顧繡錮毛紅褶大褂如蒙賜顧請預早數天到小號試身務令舒適滿意
中環威靈頓街四十五號二樓